CALVINIST CONTACT

DUTCH-CANADIAN CHRISTIAN WEEKLY

"And when these things begin to come to pass, then look up, and lift up your heads; for your redemption draweth nigh." Luke 21 : 28

JAN. 30th., 1959 - No. 381 - 10 PAGES • P.O. BOX 312, ST. B, HAMILTON, ONT.

14th YEAR of PUBLICATION
Authorized as Second Class Mail
Post office Department, Ottawa.
Ontario.

LET US RISE UP AND BUILD

by Rev. JOHN DE JONG

In the December issue of the Christian HOME and SCHOOL Magazine we found an editorial on *Two Weeks with our Albertans.* This refers especially to our Albertans living roughly speaking in the triangle of Calgary, Lethbridge and Medicine Hat area.

The editor of that magazine spent two weeks in this vicinity visiting different churches in behalf of Christian Instruction. He was much impressed with the almost endless prairies, the clear skies which permit a view of the Rocky Mountains at a hundred miles distance and the mirages lifting objects at a distance into the air and the fruitful fields watered by the irrigation system.

Indeed Southern Alberta has a beauty all of its own and contains riches hardly tapped.

It is to this country that some ten years ago the last migration from The Netherlands began under the guidance of Rev. P. J. Hoekstra and fieldman Nieboer. Iron Springs some 30 miles north of Lethbridge received the first contingent. Into the shacks of the beetworkers, some of which had housed the Japanese during the war, these families came. Not every house could be called a shack, but many were not far from it.

Never shall we forget the first Sunday we preached for them and the visits we made the following day. The mosquito-bitten and sunburned crowd of beetworkers jammed the building, so graciously loaned to us by the United Church of Canada. It required some time to bring them to order where there was so much to talk about since they had seen each other last.

Much has changed since that time. The immigrants kept coming and many leaving again to other parts more to their liking. Very few of the charter members of the Chr. Ref. Church of Iron Springs organized in 1949 are left. There are however not to forget the three churches of the oldtimers who settled in this vicinity the beginning of this century in Nobleford, Granum and Burdett.

What we are interested in however in connection with this article is the Christian school movement in these parts. There is, thanks to God, a healthy movement on the part of the Canadian churches, even though it was rather slow in starting, which can be accounted for. Every thing was strange at first. The first thing they needed was bread for their physical needs, and thanks be to God they immediately felt also the need of the Bread of LIFE in their meeting on the Lord's Day. This was very soon provided for through the Fieldman Mr. B. Nieboer.

The next thing was--what about the instruction of the children? The Canadian government provided a school and let us not forget to be thankful also for this. The three Rs--Reading, Riting and Rithmatic must be taught.

The question however came up and by some very soon--what about the nature of this instruction? What about the atmosphere of that instruction? Does God have His rightful place in that instruction? In those classrooms where teachers of general Evangelistic conviction were found and no heretical doctrines were instilled many were satisfied with that. Surely if the Lord's prayer was recited in class--all must be well. People however with Reformed Covenant conviction cannot be satisfied with such a negative aproach. And then--what about the whole Evolutionistic setup which dominates the instruction of our day.

We are very glad that Christian Instruction is showing real push in Canada. It is going to prove to bring a blessing with it even in a material way. We have noticed again and again that in those districts in which Christian instruction is found it proves to attract the best elements for the building of the Kingdom.

People who are looking for a place to settle will ask--what about a christian school? Is there a christian school there? If it is lacking they will go to some place where it is found. We read again and again of people who are moving to get christian instruction for their children. If we cast our bread upon the waters we shall also here find it again.

The word of God still stands also here--they who honor me I will honor. Let not love for material gain stop us from doing what our Lord bids us to do. We know that christian instruction calls for real sacrifice in the case of some but there are riches to be gained which outweigh by far these of a material nature. The Lord tells us to seek first the Kingdom of God and its righteousness and all the other things necessary shall be added unto us.

The promises of God never fail but we find ourselves sinking continually in grasping these promises by faith. A Peter could walk on the water by faith upon the command of Christ but when he saw the roaring waves he felt himself sinking. Where is our faith and where is our obedience?

Ripon California

1509 — 1959

EEN WOORD VAN CALVIJN:

De hoofdstukken van de ware leer zijn niet alle van enerlei gestalte en gelegenheid. De kennis van sommige hoofdstukken is zo noodzakelijk, dat ze bij allen voor vast en ongetwijfeld moeten gehouden worden. Er zijn ook andere hoofdstukken, waarin de kerken oneens zijn en van elkander in gevoelen verschillen, alzo nochthans, dat de eenheid des geloofs daardoor niet verscheurd wordt. — Wij behoren wel door alles daarnaar te staan, dat wij in alles mochten eensgezind zijn; maar omdat ieder mens met enig duister der onwetendheid is bedekt, zo zullen wij of in 't geheel geen kerk laten overblijven op deze aarde, of wij zullen over 't hoofd moeten zien en vergeven het tekort en misverstand, dat iemand zou mogen hebben in zodanige zaken, in welke men zonder het fundament der religie omver te stoten en zonder verlies der zaligheid mag onwetende zijn.

Inst. IV, 1, 12

Kortgeleden werd door CARE of Canada, (de internationale hulporganisatie voor vluchtelingen) een scheepslading van 1 milloen pond poedermelk van de haven van Toronto naar het Midden-Oosten verzonden; dit vertegenwoordigde 40 millioen glazen canadese melk bestemd voor vluchtelingen. CARE autoriteiten zien hier toe terwijl de zakken poedermelk gemerkt worden, voor dat zij in het duitse motorschip Heinrich Udo Schulte geladen worden. Elke zak wordt voorzien van de woorden "A Gift from the People of Canada".

(Canadian Scene)

ONZEKER BELEID
INZAKE WERKLOOSHEID EN INFLATIE

door DAVE VALSTAR

Het parlementaire debat in the House of Commons zal in de komende maanden met aandacht moeten worden gevolgd. Tussen de regering en de oppositie heeft zich namelijk een strijd ontwikkeld over de wijze waarop het werkloosheidsvraagstuk en de inflatie bestreden moeten worden.

Prime Minister Diefenbaker heeft geen twijfel laten bestaan over de vraag aan welk probleem de voorrang zal worden gegeven, toen hij verklaarde dat "the government will continue its policies of spending and lending to meet the serious unemployment problem".

Uit dit standpunt blijkt dus, dat de regering niet voornemens is maatregelen tegen de inflatie te nemen. Zij kan namelijk moeilijk aandringen op beperking van investering en crediet en tezelfdertijd doorgaan met haar huidige politiek.

Uiteraard staat de regering hierbij voor een moeilijk dilemma, alhoewel zij zich wel zal moeten realizeren, dat de inflatie, die thans als een redmiddel wordt aangegrepen op de lange duur weer werkloosheid zal veroorzaken. Het gevaar dat Canada als gevolg van de steeds hoger wordende prijzen van de wereldmarkt zal worden verdrongen is namelijk niet denkbeeldig.

De Prime Minister ziet de gevaren van een steeds hoger wordend prijspeil wel, gezien zijn antwoord aan de arbeidersleiders, die in een petitie hogere lonen en betere sociale voorzieningen en lagere belastingen vroegen. Maar een zekere mate van inflatie schijnt de Prime Minister als onvermijdelijk te beschouwen, anders zou hij niet verklaard hebben dat "the economists haven't been able to solve the problem of putting money into the economy without inflation".

De regering van de United States denkt hierover wel enigszins anders. Volgens Eisenhower in zijn boodschap aan het Congress van 9 Jan. j.l. kan inflatie vermeden worden indien zakenleven, regering en vakbeweging bereid zijn "statesmanship" en "selfdiscipline" aan de dag te leggen.

Voorts zal Mr. Diefenbaker wel mogen bedenken, dat grote groepen van de bevolking onder de inflatie zullen lijden, in het bijzonder weduwen en gepensioneerden, alsmede de velen wier lonen geen gelijke tred met de prijzen zullen houden.

Negatieve oppositie

Men zou dus mogen verwachten, dat de Liberale oppositie vooral op dit punt gericht is. Uit het standpunt van Lester Pearson blijkt echter dat de Liberal Party er de voorkeur aan geeft zich bij haar veroordeling van het regeringsbeleid in vrij algemene termen uit te drukken. Daardoor ontkomt zij aan het dilemma waarvoor de regering zich geplaatst ziet en behoudt zij zich de vrijheid voor gelijkelijk te wijzen op werkloosheid en inflatie.

Men zoekt in Pearson's redevoeringen evenwel tevergeefs naar een positieve bijdrage. De Liberal Party is juist wanneer zij van mening is dat "we may well reach a crisis of confidence, with rising prices, rising deficits, rising costs and along with these, rising unemloyment". Maar zij berooft dit standpunt van zijn waarde wanneer zij tegelijkertijd van de regering onmiddellijke maatregelen ter bestrijding van de huidige recession verlangt.

Het ligt voor de hand dat de Liberals bevreesd zijn voor de publieke opinie, in het bijzonder omdat de gevolgen van de "tight-

Prime Minister Diefenbaker

. . . werk heeft voorrang . . .

money policy" van de Liberale regering, die tegen de inflatie gericht was, hen nog vers in het geheugen liggen. Maar daarom alleen mag Pearson niet verzwijgen dat de huidige recession enerzijds het gevolg is van de situatie op de wereldmarkt en anderzins van de inflatie, die nu al haar invloed laat gelden en in de toekomst de competitie met b.v. West-Europa steeds zwaarder zal maken.

Uit deze ontwikkeling blijkt dat de Liberals in oppositie eigen belangen boven het nationale welzijn plaatsen, terwijl toch juist nu voor hen zowel als voor de Conservatives de tijd gekomen is naar een verantwoorde oplossing van de nationale problemen te zoeken.

Het monistische staatsbestel in Canada, waarbij de eigen verantwoordelijkheid van regering en volksvertegenwoordiging niet tot uiting komt en staatsbeleid partijbewind wordt, is er echter de oorzaak van dat staatkunde en politiek ontaarden in een strijd om de macht.

Het volk regeert

We hebben er reeds eerder op gewezen, dat de Conservatieve regering het niet gemakkelijk heeft. Niet in het minst omdat de kiezers haar nauwlettend gadeslaan om te zien of Diefenbaker zijn vele beloften kan waarmaken.

De Conservatives in oppositie verweten de Liberale regering gebrek aan leiderschap en wezen tijdens de verkiezings-campagne op de krachtige persoonlijkheid van John Diefenbaker, die het land de weg zou wijzen naar de lokkende horizon van een rijk en vooruitstrevend Canada.

Niemand zal er thans aan denken de Conservatives een verwijt te maken van deze overdrijving. In de verkiezingstijd worden de politieke toespraken immers altijd extra gekruid. Maar de regering kan niet ontkomen aan de belofte en de verplichting leiding te geven. Door de noodzaak hiervan te ontkennen zou zij het vertrouwen van het volk verliezen en ontrouw zijn aan haar roeping

Gezien dit alles is het merkwaardig, dat Diefenbaker tijdens de verdediging van het regeringsbeleid verklaarde dat 'the government would maintain its spending program, because the people as a whole want us to make expenditures to ease unemployment".

Wanneer men hierover goed nadenkt wrijft men zich eens goed de ogen uit. Diefenbaker zegt hiermede namelijk, dat de regering zich

(Vervolg op pag. 2)

ONZEKER BELEID

(Vervolg van pagina 1)

in haar beleid laat leiden door het volk. Het kan zijn dat hij hiermede de Conservatieve meerderheid in "the Commons" op het oog heeft gehad, die zich onder geen enkele omstandigheid tegen het beleid van de regering zal verzetten. Dit lijkt echter onwaarschijnlijk, omdat ook Diefenbaker weet dat, gezien het hierboven genoemde monistische staatsbestel, de mening van de Conservatieve Members of Parliament niet als de stem van het volk kan worden beschouwd. Een Conservatieve M.P. stemt altijd in met de Conservatieve government "for better or for worse".

Tegen deze practische toepassing van de leer der volkssouvereiniteit tekenen wij scherp protest aan. Niet alleen omdat de regering door het afschuiven van haar verantwoordelijkheid met een beroep op de wensen van de massa de belangen van de natie in gevaar brengt, maar bovenal ontrouw is aan haar Goddelijke roeping tot regeren. De overheid zal in het democratische staatsbestel wel rekening moeten houden met de algemene opinie, maar zij zal zich daardoor nooit mogen laten leiden.

De Conservatieve regering zal daarom moeten beseffen, dat zij regeert bij de gratie Gods en niet bij de gratie van het volk. Indien er onder ons een Verbond van Christelijke kiesverenigingen bestond, zouden wij deze gelegenheid kunnen aangrijpen om dit Schriftuurlijke standpunt tegenover de regering kenbaar te maken.

Dave Valstar

BOEKBESPREKING

Gesprek in de zon, door G. Th. Rothuizen.

Uitgever: Kok, Kampen.

Dit boek (of eigenlijk, deze bundel gesprekken) is geschreven door een jonge Gereformeerde predikant, die enkele jaren geleden geruime tijd zijn diensten aan de Nederlandse strijdkrachten beschikbaar gesteld heeft. Het laatste vermeld ik even, omdat het m.i. te merken is, wanneer men dit werkje leest. De schrijver neemt een aantal onderwerpen bij de kop op een nuchtere, verrassende en soms geestige manier, die vooral jongere mensen zal boeien. Waarmee ik niet wil zeggen, dat het voor de anderen onder ons niet bedoeld is, want enkele vragen, die hij aan de orde stelt, zijn bijna zo oud als het leven zelf. De vragen, waarmee iedereen in elke generatie te maken krijgt, zoals: Bestaat God en bemoeit Hij zich met ons? Wie was Jezus en hoe moeten wij Hem zien? Heeft ons bestaan wel zin?

Maar beter nog kan ik hier de titels van enkele hoofdstukken laten volgen, zodat U een indruk krijgt: Daar was iemand ziek, En de zee was niet meer, Zalig zijn de zachtmoedigen, De Prediker, Getrouwd zijn is ook niet alles, For better and for worse, Das Antlitz Christi, Geestelijke apathie, Wat zegt de Bijbel over de angst, het Gebed enz. U ziet zelf wel, dat slechts tussen enkele dezer onderwerpen een direct verband bestaat. Voor de rest heeft de schrijver, naar het schijnt een greep gedaan uit de massa. Toch zit er een lijn in deze bundel die doorloopt van begin tot eind: Hij stelt ons God duidelijk voor ogen als de Vader en Jezus als de geliefde Zoon, die al het verlorene opzoekt en thuisbrengt. Dit vindt een hoogtepunt in zijn eerlijke behandeling van de door veelvuldig gebruik bijna uitgeholde gelijkenis van de verloren zoon.

Ik kan haast niet beginnen met iets aan te halen uit deze gesprekken, want er staat zoveel in, dat de moeite van het overdenken waard is. Als de schrijver het b.v. over de angst heeft — waarbij hij de dichter Marsman citeert — komt hij tot de conclusie, dat het toppunt van angst de angstloosheid is. "De levenssituatie moet toch wel erg benauwd geworden zijn, wanneer mensen zich niet meer bezorgd willen maken over een uitweg om de eenvoudige reden dat men het idee, dat zoiets er wel eens zou kunnen zijn, allang heeft opgegeven. De christelijke mens zegt: er is er een. De religieuse mens zegt: is er een? De moderne mens zegt: er is er geen. (p. 42).

Prachtig is ook de uitleg van het boek de Prediker met zijn tegenstrijdigheid. Het pessimisme van: alles is ijdelheid en alle dingen zijn onuitsprekelijk vermoeiend. En het optimisme van: eet uw brood met vreugde en geniet het leven met de vrouw, die ge liefhebt. Hij schrijft dit: "Meer moe dan ooit is de zon van het schijnen, de wind van het waaien, het water van het stromen. Maar vanwaar deze moeheid? Paulus weet er meer van, de ganse schepping is in barensnood. Een vermoeiende zaak, maar tevens een blijde wetenschap, want dit verklaart alles. De moeheid om ons heen, al dat kreunen en steunen, het is geen doodlopend geval. Het is er mee als met de moeheid van een barende, die uit zichzelf niet meer kan. Maar de injectie is gegeven. Er kan gezegd worden: Nog even! De moeheid is niet onbegrensd, maar begrensd. Aan de kim spelen kinderen en spartelt een nieuwe aarde." (p. 68).

In het hoofdstuk "Das Antlitz Christi" vertelt hij van een reizende tentoonstelling van 500 foto's uit vele landen, die ook in Nederland een sensatie is geweest. Deze tentoonstelling heette 'Family of Man" en omvatte in beelden het gehele leven van de mens van geboorte tot dood, in arbeid èn spel, in oorlog en vrede, in rassenhaat en honger. Hij schrijft dit: "Jezus! Hier vond ik Hem ook. Om eerlijk te zijn: eerst miste ik Hem. Maar toen ik heel die menselijkheid ging optellen en als uitkomst één brok weerloosheid overhield, toen zag ik het Lam Gods recht in de ogen met aan zijn keel de snede, want 'Hij, de scharen ziende, werd met ontferming bewogen". Family of man . . . welnu, als iemand familie van ons heeft willen blijven, dan God, gezien in Jezus Christus, en als iemand zich heeft willen vereenzelvigen met zijn minste broeder, dan Hij, gezien aan het Kruis. Wanneer ik zo deze gezichten zie, is het gezicht van Jezus er altijd bij. Niet als "een der velen", maar als de Andere. Als de God, die — come on baby, and I'll show you the greatest show of all time — ons op de grootste tentoonstelling aller tijden voor al het drukkend negatief uit dit boek het stralend positief uit Zijn boek wil aanbieden." (p. 117 - 119).

Wat Ds. Rothuizen schrijft over het huwelijk en Paulus' opvatting daarvan (die voor velen onzer nog steeds door vraagtekens omgeven is), is verrassend, maar dat moet U zelf maar lezen! Wel wil ik er nog even op wijzen, dat hij op verschillende dingen behoorlijk diep ingaat, zodat zijn gesprekken niet zo terloops genoten kunnen worden, maar de gehele aandacht opeisen. Deze bundel hartelijk ter lezing aanbevolen, vooral aan predikanten en allen, die met jonge mensen omgaan.

Tini Van Ameyde.

Het 'Back to God Hour' in het Arabisch

LIBERIA. - Vanaf 3 October wordt via de zender ELWA in Monrovia, Liberia, het evangelisatie-programma van de Christian Reformed Church in America, het Back to God Hour, in het arabisch uitgezonden.

ON YOUR WAY

STRONG IN JEHOVAH

1 Samuel 30:6b --

"But David strengthened himself in Jehovah his God."

Charles H. Spurgeon tells of Martin Luther, that he "could believe and doubt against any man of his time". His doubts were as powerful and expressive as his faith. At one time when the cause of the Reformation seemed lost and Luther desponded, his friends conspired with his wife to get him out of his trouble. Upon coming home he found his wife dressed in black and weeping. When Luther asked whether possibly one of the children had died, she shook her head and said that something much worse had happened. "Oh, what has befallen us? Tell me quick!" he exclaimed. She answered: "Why, have you not been told that our Heavenly Father is dead and His cause in the world overturned?" As he stood looking at her, Luther burst into laughter and exclaimed: "Kate, I read thy riddle. What a fool I am! God is not dead, He ever lives, but I have acted as if He were. Thou hast taught me a good lesson."

Do we sometimes think and act as though God were dead? When sorrows, dangers, illness, financial worries, loneliness in a strange land, misunderstandings on the part of our friends, or slanders on the part of our enemies come, do we lose heart? Our case could hardly have been worse than that of David when the Amalekites burned Ziklag, took all the loved ones and goods of David and his men away, and David's men were about to stone him. In that hour he looked to God for strenght. And in God he was strong.

The God Who clothes the lilies of the field and feeds the fowl of the air will surely take care of His own. All circumstances are taken up in His eternal plan, and He promised to make all things work together for good to all who love Him. David and his men got all their loved ones back and more goods than they had before, and David won the respect of his followers. God spoke through the Psalmist (Psalm 2:12b): "Blessed are all that take refuge in Him!" Do you believe that? Will He put you to shame if you trust in Him? You ought to trust Him. Dare you doubt Him? God's strength in trust will become yours.

H. Vander Klay

WILLEM G. POOLMAN

advocaat
notaris
meester in de rechten

200 Bay St., Toronto
tel.: EM 6-3949
's avonds: CH 4-8986

NEDERLANDSE EN CANADESE RECHTSADVIEZEN

CALVINIST-CONTACT

DUTCH-CANADIAN CHRISTIAN WEEKLY

P.O. Box 312, Station B, Hamilton, Ont.
Phone LI 5-4636

Calvinist-Contact is published Friday every week.

Closing date: Saturday before date of issue.
Subscription price: $ 4.00 per year.

Published by Guardian Publishing Co. Ltd., Hamilton, Ont., on behalf of the Calvinist-Contact Publishing Association.

Executive Committee: Rev. Jac. Geuzebroek (President), Rev. A. H. Venema (Secretary), Rev. J. Van Harmelen, H. Tiesma and D. Farenhorst. In charge of editorial matters: A. Otten.

Associate Editors: Rev. A. De Jager, Rev. J. Gritter, Rev. F. Guillaume, Rev. K. Hart, Dave Valstar, Rev. H. Van Andel, Rev. T. C. Van Kooten.

Department Editors: Rev. J. Ehlers, Mrs. T. Van Ameyde, Rita Van Westenbrugge, Mrs. A. Wagenaar.

Contributors: A. Bisschop, C. Bijlenga, Rev. J. De Jong, Rev. J. Hanenburg, Rev. A. B. C. Hofland, W. C. Homburg, Rev. N. B. Knoppers, Rev. Dr. R. Kooistra, Rev. H. W. Kroeze, Miss H. C. Kruizinga, Rev. J. Overduin, Rev. A. Persenaire, Dr. L. Praamsma, Wm. R. Rang, Dr. J. Roukema, M.D., Rev. A. W. Schaafsma, Rev. D. J. Scholten, Rev. Dr. P. Schrotenboer, Rev. Dr. G. J. Spijkman, J. W. F. Uitvlugt, Rev. A. J. J. VandenPol, Rev. F. L. VandenBom (Australia), J. VanderVliet, Rev. H. A. Venema, Mr. L. Verbeek, Mr. A. Verdun, P.Eng., Rev. J. Vriend, Rev. M. Vrieze, and others.

Het jongetje Billy

Kort Verhaal

door

BILL ENGELAGE

't Was maar een miezerig figuurtje, dat daar in het halfdonker tegen de houten barn leunde. De tengere schoudertjes waren hoogopgetrokken in het te kleine jasje; het magere gezichtje ging gedeeltelijk schuil onder de veel te grote pet, die diep over de oren zakte.

Daar stond Billy nu.

Mokkend en pruilend. Zijn dunne, bleke lippen krulden zich alsof er een niet te keren huilbui op komst was.

Hij vond het gemeen . . . echt gemeen . . . Als hij er aan dacht, voelde hij nog de kletsende oorvegen, die zijn mom deze middag hardhandig uitgedeeld had.

Natuurlijk had Billy het weer gedaan.

Zoals gewoonlijk. Schuldig of onschuldig, hij incasseerde de klappen. Billy was immers de baldadige kwajongen die opgroeide voor galg en rad? Billy de rascal, in wiens hoofdje niets anders gedijde dan ondeugd en die zeker eens per dag een flinke aframmeling behoefde om een beetje in 't gareel te blijven.

Neen, Billy begreep de volwassen mensen niet. Hij vond het niet fair, dat ze hem overal de schuld van gaven. Er kon niets uitgespookt zijn of Billy had het op zijn geweten.

Volgens de grote mensen was er maar één boy, die het gedaan kon hebben. En die één was: Billy.

"But it was a lie . . . "

Om zijn woorden kracht bij te zetten, schopte hij met zijn schoen tegen de houten barn. Zijn fijn, pienter gezichtje geleek op een barometer, die storm aanwees. De blauwe oogjes knipperden tegen de opkomende tranen; het smalle neusje snakte naar adem en de mondhoeken trilden van aandoening.

Neen, Billy wilde niet huilen. De bui dreef langzaam af. Maar zijn boosheid bleef. Hij kon het toch zeker niet helpen, dat zijn jonger broertje, Jake, de floor-lamp omver gelopen had? Had Jake de nieuwe train, die Billy gisteren op zijn birthday gekregen had, maar moeten geven. Die treiteraar . . . die vernieler . . . twee wieltjes waren er af . . . verdwenen . . . wat deed dat verwende joch met zijn handen aan Billy's speelgoed? Alles moest dat jong stuk maken, en het mooiste was, hij kreeg er nooit slaag voor. De klappen waren voor Billy.

Ba, vol afschuw spoog Billy op de grond. Jake was net een klein kind . . . dadelijk om mom roepen, als hij zijn zin niet kon krijgen . . . gewoon spelen kon je niet met hem . . . ruzie maken, dat kon hij. Gaf hij Jake een onbeduidende stomp of een zachte oplawaaier, dan was het huilen of hij vermoord werd en maar naar zijn lieve mom rennen . . . Billy heeft dit gedaan en Billy heeft dat gedaan.

Net zo als vanmiddag.

Na schooltijd was Billy dadelijk naar huis gehold. Hij wou fijn met zijn train spelen. Samen met Jake wou hij zijn birthday-present over de grond laten rijden. Toen hij thuiskwam, zag hij meteen, dat zijn broertje zo brutaal was geweest om alvast een voorproefje te nemen van de glinsterende toy.

Woest werd Billy, toen hij bemerkte dat er twee wieltjes af waren.

"Where are they . . . " had hij geraasd.

Maar Jake wist het ook niet. Hij had ze niet eens gemist.

"Give it to me . . . " brulde Billy.

Dat kon je net begrijpen. Het was veel te mooi om zo maar uit handen te geven. Luid scheeuwend liep Jake met de train in zijn handen geklemd, weg.

"Mom . . . Billy wants . . ."

Ja, dat kon die Jake. Naar zijn mom rennen. Die zou hem wel beschermen tegen de aanvallen van zijn grote broer.

In zijn haast om weg te komen keek Jake niet waar hij liep. Eventjes moest Billy nu toch lachen. Laat die sufferd nu met zijn hoofd tegen de floor-lamp oplopen. Een bult voor zijn kop, zo groot als een knikker. Net goed. De train was toch zeker niet van hem?

Op het hels lawaai kwam mom afstuiven. "What happens here?"

In één oogopslag nam ze de schade op.

"Rascals . . ." tierde ze "Who did this?" haar hand wees naar de lamp op de grond, waarvan het glas verspreid lag door de kamer.

"He . . ." blérde Jake, in zijn broers richting wijzend.

"It's a lie, mom, he did it himself . . ." zei Billy verontwaardigd.

Mom keek van de een naar de ander. Ze zag de bult op Jake's voorhoofd. Ze schudde haar hoofd. Toen bleef haar strenge blik rusten op de inwendig kokende Billy, wiens oogjes priemend en vol minachting naar zijn broertje gluurden alsof hij hem ik weet niet wat wou doen.

"You bad boy . . . " was mom tegen hem uitgevallen. "You bad boy, don't you know any better? Teasing your little brother, is that all you can do?"

Natuurlijk, dacht Billy verbitterd. Wie kon het anders gedaan hebben dan hij?

"You did it" zei mom.

Billy zweeg. Tegenspreken baatte immers toch niet?. Zijn zwijgen maakte mom nog kwader.

"You did it" tromfeerde ze.

"You . . .

Toen regende het klappen. Hij gaf geen kik. Liet de boze woordenstroom over zich heen razen.

"Get out of here" schreeuwde mom.

Als een geslagen hond droop hij af. Met een hart vol bitterheid tegen mom voor het onverdiende pak slaag, en vol wrok tegen de leugenachtige Jake.

Wild sleurde hij een jas van de kapstok en een oude pet die daar onder hing. Met een slag trok hij de buitendeur achter zich dicht.

Nu stond hij hier als een schooiertje tegen

Russisch of Communistisch

Wat is de bedoeling geweest van de reis van de afgezant van Chroestjow, Mikojan? Dat zullen duizenden in Europa, Canada en Amerika zich afvragen.

Het antwoord op deze vraag hangt er van af, of hij naar de Verenigde Staten is gegaan als Rus of als communist.

Er lopen namelijk door de staatkunde van de machthebbers van Moskou, zoals die gevoerd is na de tweede wereldoorlog heel duidelijk twee lijnen, de Russische lijn en de communistische lijn.

Buitenlands Overzicht
door
Prof. Mr. L. W. G. Scholten

De eerste gaat eigenlijk terug tot de dagen van Peter de Grote, die omstreeks zeventien honderd heeft geregeerd. Deze zocht contact met het westen, o.a. met Nederland, waar het Czaar Peterhuisje te Zaandam nog aan herinnert. Hij was van mening, dat het Russische volk een zending had in de beschaafde wereld, omdat het westen verrot was. Daarvoor moest het zich meester maken van de westerse cultuur. Het Russische rijk moest zich uitbreiden naar het "warme water", geleidelijk naar het westen doordringen, dwars door Duitsland heen. Verder naar Constantinopel en daarlangs naar de Indische Oceaan. Tenslotte zich verbinden met Frankrijk of met Oostenrijk, dan de andere verslaan en eindelijk ook de laatste tegenstander verslaan. Dat heet wel eens het testament van Peter de Grote. Aan de uitvoering is hard gewerkt onder de Czaren en ook in de laatste jaren van Stalin. Men kan niet ontkennen, dat Rusland met dit echt Russisch program aardig is opgeschoten. Thans staat het aan de Elbe en bijna tot Constantinopel, namelijk in Roemenië en Boelgarije. Naar het Verre Oosten tot aan de Grote Oceaan. Aan de pool bijna tot aan Alaska.

Maar daarnaast is er ook een communistisch program. Dat is niet aan het Russische volk gebonden, maar het communisme heeft zich van het Russische volk meester gemaakt. Door een vreselijk lijden is het gehele Rusische volk gekomen onder de heerschappij van de meest verfoeilijke vorm van het Marxisme. Dat communisme wil de gehele wereld beheersen. Daarvoor is geen middel wreed genoeg. Dat communisme maakt door de werkzaamheid van cellen de buurvolken langzamerhand rijp voor het Marxisme. Het valt pas aan, als alle organische banden der bevolking zijn vernietigd. En dan wordt alle christelijke beschaving vernield.

ALLEREERST RUSSISCH

Na de Russische revolutie hebben de nieuwe machthebbers, Lenin en Trotzky, gehoopt, dat de wereldrevolutie op komst was. Maar de democratische wereld was nog te veel doortrokken van christelijke gedachten, dan dat dit zo spoedig kon gelukken. Daarom werd die wereldrevolutie maar wat uitgesteld. Rusland begon zich eerst weerbaar te maken De tweede wereldoorlog overviel Rusland in die ontwikkelin. Maar in diezelfde jaren ging de politiek van Moskou geleidelijk over op de Russische lijn. De overwinning van 1945 deed allerlei rijpe appelen vallen in de schoot van de regering te Moskou. Wie had ooit gedacht, dat de Russische troepen in een paar jaar aan de Elbe zouden staan? Polen, Hongarije, Tsjecho-Slowakije, Roemenië, Boelgarije, Albanië alles onder Russische invloed evenals Finland. De grote tegenstander van Rusland in het Verre Oosten, Japan zonder Russische inspanning vernietigd. China onder communistische invloed en dus verbonden aan de politiek van Moskou. Duitsland uitgeschakeld, Frankrijk verzwakt, Engeland terug gebracht tot tweede mogendheid. En overal in de wereld door het nationalisme van de jonge volken sympathie voor Rusland, omdat men het kolonialistische westen haatte? Het was geweldig. Hoe meer men in Moskou onder de indruk kwam van eigen Russische macht, hoe minder men er voor gevoelde het communisme naar de wereldrevolutie te brengen. Slechts gebruikte men dat communisme om eigen misdaden te verdedigen, of om een lastige buur op de knieën te krijgen zoals Joego-Slavië.

VREDE GEWENST

Chroestjow en zijn gezellen hebben daarom enkele jaren geleden gepoogd het gesprek met het westen weer op gang te krijgen. Het werd de politiek van de glimlach en deze leidde naar de conferentietafel. Maar die politiek van de glimlach werd wreed doorbroken door het gebeuren in Hongarije, dat eigenlijk een gevolg er van was, dat men in Moskou verschillende soorten van communisme mogelijk maakte. In Polen ging dat goed, maar in Hongarije leidde dat tot zulke westerse wensen, dat Rusland bang was, dat zijn verdedigingsring in West Europa uiteen zou vallen. Vandaar dat de militair Zjoekof met harde hand en verraad het verzet neersloeg.

Nu bedenke men bij dit alles, dat Chroestjow aan de macht is gekomen als secretaris-generaal van de communistische partij. Wat die partij zegt is de waarheid, omdat de partij vertegenwoordigt de uitgelezenen van het Russische volk. Zolang die partij nu maar in Chroestjow gelooft gaat alles goed Maar er zijn in Rusland allerlei stromingen, die hem alles behalve zuiver vinden. Vandaar dat er altijd een strijd om de macht bestaat.

Tot dusver heeft Chroestjow het gewonnen en allerlei tegenstanders uit de weg geruimd, of weg gedrukt. Er staat nu weer een zuivering voor de deur. Indien er nu een crisis komt in de partij, zou het westen een prachtkans hebben, om Rusland uit zijn voordelige posities terug te drukken. De onderworpen volken zouden in opstand komen. Vandaar de wens van Chroestjow, om geen oorlog te krijgen. Mikojan moest daaromtrent zekerheid hebben.

AMERIKA'S INZICHT

Mikojan kwam dus in de Verenigde Staten met een Russische opdracht, maar de bevolking zag het bloed aan zijn handen, dat communistisch was. Hij kwam om te pleiten voor een vreedzaam naast elkaar leven, zoals de Verenigde Staten van af hun onafhankelijkheid in 1776 tot aan het begin van de twintigste eeuw vreedzaam naast elkaar hebben geleefd. Maar de regering te Washington zag, dat door Moskou hun 'way of life", hun Amerikaanse levensstijl werd bedreigd. In de Verenigde Staten hebben de arbeiders hun eigen auto, maar in Rusland hebben zij alleen maar bittere armoede.

Mikojan kwam om over het Duitse vraagstuk, in het bijzonder over Berlijn te spreken, maar in Washington kende men de bedoelingen: de oppermacht op het Europese vasteland moest worden behouden.

Rusland bood uitbreiding van handel aan, maar Amerika wist, dat achter dit aanbod de tyrannieke dwang stond van een oppermachtige staat, die over meer dan honderd millioen slaven gebood en door ze uit te mergelen elke gewone concurrentie onmogelijk maakte. Zolang als men in Washington dit blijft inzien, zal elke afgezant van Moskou, hetzij hij als Rus komt dan wel als communist, met lege handen naar huis moeten gaan.

(Met toestemming overgenomen uit "De Christenvrouw", maandblad van de Nederlandse Christenvrouwenbond).

ANSWER X-WORD PUZZLE

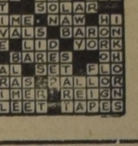

de barn. Met een oude pet op van zijn daddy, zijn hoofd kon er wel tweemaal in. En het jasje, dat hij meegesleurd had, was van Jake en spande om zijn body.

Hij huiverde in de kilte van de vroegdonkere avond. Een felle wind blies over de kale, witbesneeuwde velden. Het joeg om de barn, waar Billy beschutting zocht. En dan te bedenken dat dit alles Jake's schuld was. Wacht maar, hij kreeg dat jong nog wel. Hij hoefde heus niet te denken, dat Billy nog langer slaag wou hebben als het zijn schuld niet was. Hij bedankte er stichtelijk voor. Als het weer gebeurde, kreeg Jake het driedubbel terug.

Opeens staakte zijn gepeins. Hij hoorde de buitendeur van hun huisje opengaan. Voorzichtig om zich niet te verraden, gluurde hij om een hoekje van de barn. In het volle licht stonden daar mom en Jake. Zijn broertje zwaar in de kleren gestopt tegen de kou.

Jake moest de "paper" gaan halen bij buurvrouw.

Ineens schoot het Billy te binnen, dat het vandaag zijn beurt was. En nu ging dat leugenbeest. In zijn boosheid om het gebeurde van deze middag gunde hij zijn broertje de versnapering helemaal niet, die het oude vrouwtje er altijd bij presenteerde.

Wacht, hij zou Jake een slag voor zijn. Zodra de deur dicht klapte, zou hij naar buurvrouw hollen en de paper binnen pikken met het snoepje. Hij wilde dan buiten op Jake wachten. Die mocht dan de krant wel naar huis brengen. Had hij zich tenminste niet voor niets aangekleed. Aan de gevolgen dacht hij maar niet. Een paar klappen meer of minder . . .

Toen mom de deur sloot, snelde Billy weg om zijn plannetje uit te voeren.

"I guess you want the paper" fleemde het mensje als Billy nog nahijgend binnen komt.

Billy knikte. Als dat vrouwtje nu maar opschoot. Jake kon elk ogenblik hier zijn.

"You like to have a candy" vroeg ze lief.

Begerig volgde hij haar bewegingen. Uit het voorgehouden trommeltje nam hij een pepermunt en stak deze meteen in zijn mond.

Na een haastige groet verdween hij naar buiten en verschool zich in een donker hoekje.

Net op tijd. Jake kwam juist het paadje opwandelen. Vanuit zijn duister plekje schoot Billy op de niets vermoedende krantenhaler af. Hij zag, hoe zijn broertje kippevel kreeg van schrik.

"Here boy, your paper." Hij duwde Jake het opgevouwen blad in de hand.

"Bring it to your mom" spotte hij.

Verwezen keek het joch naar het papier in zijn hand. Toen drong het tot hem door wat Billy gedaan had.

"The candy . . ." stootte hij moeiljk uit.

"Here . . ." Billy wees naar zijn mond.

"Mmmmm . . good . . ." plaagde hij.

"Oh . . ." snikte Jake.

"It is your own fault, Jake. You shouldn't lie that much".

"I'll tell mom . . ."

"You better watch out boy?" waarschuwde Billy.

Billy wist nu wat hem te wachten stond, als hij in huis ging. Jake zou vast zijn mond niet houden. Maar het kon hem niets schelen.

Verveeld slenterde hij wat rond de barn. Even later zag hij zijn dady naar binnen gaan. Billy zou nog maar even de ergste bui afwachten. Vaders handen zaten erg losjes wanneer het vernielde meubeltjes betrof. Diens woede kon hij beter eerst een beetje laten afkoelen.

Wacht, hij zou eens stiekum voor het raam luisteren. De gordijnen waren toch gesloten, ze konden hem binnen dus niet zien. Behoedzaam sloop hij naar het raam. Legde zijn oor tegen het koude glas. Ja, ze hadden het over hem. Gespannen luisterde hij. Duidelijk hoorde hij daddy zeggen: "Why didn't you give the train to Billy. It wasn't yours, was it?"

Billy gnuifde.

"He should be wiser" verdedigde mom zijn broertje.

"Wiser? He is a child yet, don't forget that . . ."

Billy wist nu genoeg. Van zijn vader had hij niets te vrezen. Hoogstens een ferm standje en een vermaning om in het vervolg wat voorzichtiger in huis te zijn.

Van blijdschap maakte hij een luchtsprongetje. Nu kon hij met een gerust hart in huis gaan. Slaag zou hij in ieder geval niet ontvangen. Trouwens van die floor-lamp was zijn schuld niet eens. Dat zijn daddy het echter voor hem opnam, deed hem groeien en zijn eerbied voor zijn vader stijgen. Tenminste éëns, dat hij de schuld niet kreeg.

"Billy was a child". Maar nù niet meer. Hij voelde zich groot. Ineens te groot om met de train te spelen. Hij zou de train maar aan Jake geven. Zijn boosheid verdween op slag. Het maakte baan voor een innerlijke blijdschap. Misschien was dit de ware reden, waarom hij de train aan zijn broertje wilde geven. Opgelucht huppelde hij naar de achterdeur. Glipte als een aal naar binnen. Mikte met een handig gebaar het jasje aan de kapstok en keilde de pet er boven op. Vol zelfvertrouwen opende hij de kamerdeur. En met een gezicht van: hier is de onschuldige, stapte hij de kamer binnen. Keek meteen waar de train stond. Ja, daar op het tafeltje. Resoluut nam hij het speelgoed en liep er mee naar Jake, die op een laag stoeltje bij de stove zat.

"Here Jake, you may have it" zei hij gul.

Zijn broertje kon het haast niet geloven en vroeg dadelijk: "Honest . . .?"

"Of course, I don't want it any more".

"Why not . . .?"

"I am too big to play with toys" verklaarde Billy.

Alsof hij de juistheid van zijn woorden moest bewijzen, richte hij zijn schriele gestalte hoog op.

Billy zag niet, dat mom haar mond opende om iets te gaan zeggen.

En hij zag ook niet, dat dady bezwerend zijn vinger op de mond legde, opdat zijn moeder zwijgen zou.

Dat er iets met hun zoon aan de hand was, begrepen ze wel; maar wát dat hebben ze nooit geweten.

Maar zij wisten ook niet, dat Billy voor het raam het gesprek afgeluisterd had, en dat een goed woord, zelfs bij de bengel der bengels, wonderen doet.

Order now:
DOCTOR ZHIVAGO
by **BORIS PASTERNAK**, the outstanding Russian writer of today. A book of value! Price: $ 4.50.
VandeRiet's Bookstore
215 Main St. N., Toronto 15
CH 1-3308
"THE ADDRESS FOR ALL YOUR ENGLISH BOOKS"

NAAR HOLLAND?
Voor al Uw reizen per BOOT of per VLIEGTUIG vraag vrijblijvend advies van:
C. STEENHOF
43 Crane Ave., Weston, Toronto 15
Telefoon CH 1-0811
Voor Hamilton: Tel. FU 3-4512

?MOVING?
RICH'S MOVING & CARTAGE
Ook voor kisten van immigranten.
1710 Jane Street — Toronto
Phone CH 4-3047

HOLLANDIA
— TRICO —

Een pracht collectie
IMPORT
JAN KOK
5250 YONGE
WILLOWDALE, ONT.

The First Christian School Society of Toronto requires
A Principal and 2 Teachers
for its new school to be opened D.V. Sep. 1959.
We invite candidates to send their applications to the Secretary
Mr. B. BONVANIE, 70 Plewes Road.
DOWNSVIEW, ONT.

COLLEGE - ERVARINGEN

BESTE KOEN

Een gezegend Kerstfeest en een gelukkig Nieuwjaar heb ik je in Canada persoonlijk kunnen toewensen. De andere studenten zijn met de Kerstvacantie ook allen naar huis geweest voor zover ze in de gelegenheid waren. Iedereen wilde graag naar huis ook al was de afstand vaak meer dan duizend mijlen. Op het bulletin board van Calvin College hadden vele studenten hun "Ride wanted" advertenties opgehangen. Er werden zelfs rides gevraagd naar Florida, Californië, en British Columbia. Ik weet niet of iedereen geslaagd is, maar ik hoop dat ze allemaal thuis zijn geweest, want een paar weken naar je eigen ouderlijk huis of naar het huis van je meisje om daar een beetje verwend te worden, geeft elke student weer nieuwe kracht om verder te gaan met studeren en alles wat daarmee samenhangt.

Terug naar Grand Rapids betekent niet alleen leren, maar ook weer terug naar de kamer die je met een andere student deelt, of terug naar het apartment dat je samen met nog drie, vier of vijf andere studenten gehuurd hebt; en ook weer terug om te zorgen voor je eigen maaltijden, of om te zorgen dat je binnen de vastgestelde tijd gegeten hebt op Calvin College; weer terug om te zorgen dat de wekelijkse was gewassen wordt, of om zelf naar een winkel te gaan waar je de was kunt doen en drogen; weer terug om te hopen dat je 's Zondags wordt uitgenodigd bij je kennissen (zodat je een maaltijd-kaartje kunt uitsparen).

De vacantie heeft ons nieuwe kracht gegeven en onze arme hersenen hebben ook een welverdiende rust genoten, denk ik, ondanks de goede voornemens van de studenten om de vacantie nuttig te besteden om zwakke puntjes op te scherpen. Ik ben ook één van die uitgeruste studenten die hun hersenen weinig ingespannen hebben in de vacantie. De arme professoren hebben tijdens de vacantie ons werk moeten corrigeren. Zij kregen een goede gelegenheid om al hun achterstallig werk in te halen.

Nog één week van lessen volgen en dan is het onze beurt om onze wetenschap te spuien op de examens over het eerste semester. De aspirant-predikanten zullen wel extra zweten om hun vereiste gemiddelde van 90% te halen.

De examens duren twee weken. De student krijgt drie uren voor elk examen. De kans bestaat dat de student een examen heeft van 9—12 en van 2—5 op één en dezelfde dag. Een Hollands spreekwoord zweeft aldoor maar door mijn hoofd om mijzelf een beetje gerust te stellen. Het luidt als volgt: "Een mens lijdt dikwijls 't meest door 't lijden dat hij vreest, maar dat nooit op komt dagen."

☆

In de Kerstvacantie vertelde je me dat je van plan bent om naar een college te gaan in Canada. Ik heb daar nog eens goed over nagedacht en ik ben tot de slotsom gekomen dat mijn brieven niet veel indruk op je gemaakt hebben. Ik verzoek je om nog eens goed na te denken over je stap in een God-loze wetenschap. Als je toch in Canada naar een college gaat dan zul je dag in dag uit bestookt worden met de onchristelijke theorie dat alleen de geleerde mensen in staat zijn om de wereld te verbeteren. Je bent goed Calvinistisch opgevoed en je staat sterk in je geloof, maar weet je zeker dat je met jouw kennis een ongelovige professor, die doorkneed is in zijn vak, aankunt? Waarom zou je dit waagstuk gaan uithalen als het anders kan? Het onderwijs in Canada staat hoger dan in de U.S. maar voor een Christen is het onderwijs op een Christelijk College van onschatbare waarde voor onderwijzers en voor studenten die op de universiteit hun studie voortzetten. Inplaats van het wegredeneren of negeren van God op de universiteiten leren wij God beter kennen door onze studie. Op Calvin College wordt Gods naam niet ijdel gebruikt en dàt zegt heel wat in deze tegenwoordige wereld. De professoren en de studenten worden allen gedreven door dezelfde geest naar één zelfde doel. Dit veroorzaakt geen verwarring in de gedachtengang van de student. Deze eenheid van streven mist de public universiteit want van elke vier professoren is er maar één die in een God gelooft. Je hebt dus een kans van één tegen drie dat je een professor treft die met God rekening houdt. Onderwijs waarin God niet betrokken wordt, is maar half onderwijs en ondermijnt het geloof van de Christen. Ook al moet je een jaar langer studeren als je naar Calvin zou gaan dan zul je rijpere vruchten plukken van je studie.

Denk er nog eens over.

je vriend 'Fresman"

INGEZONDEN:

CULTUUR EN GENADE

Geachte Redactie,

Naar aanleiding van hetgeen de heer Valstar schreef (C.C. 9 Jan.) over "Gemene Gratie en Cultuurbeschouwing" zou ik enkele opmerkingen willen plaatsen.

Niet om in te gaan op de strijd in de C.L.A., welke ik betreur, doch naar aanleiding van hetgeen de heer Valstar schrijft met betrekking tot die splitsing. Hij ziet n.l. dat de ene groep leeft uit de gemene-gratie-beschouwing, de ander uit Schilders gedachtegang die alles betrekt op het kruis van Christus, en daarom alleen Chr. cultuur kan voeren.

Vooraf enkele andere opmerkingen: Het wordt gaarne voorgesteld alsof Kuyper de uitvinder was van de G.G.; voornamelijk door zijn tegenstanders, doch reeds Calvijn heeft in de Schrift ontdekt Gods genade met Zijn ganse schepping en dit o.a. nader ontwikkeld in de "Institutie". In zijn beschouwing kent de heer Valstar alleen aan hen de kracht toe werkelijke christelijke cultuur te bedrijven die leven uit Schilders gedachtegang. Doch lang voor hem zijn vele andersdenkenden tot de erkentenis gekomen van de geestelijke waarde van het Calvinisme voor West Europa. Met opzet noem ik hier anderdenkenden. Dat was ver voor Schilders tijd.

Ik zou kunnen aanhalen wat Fruin heeft gezegd b.v. maar ik wil volstaan met wat Prof. Dr. P. J. Bouman zegt in "Van Renaissance tot Wereldoorlog." Vier eeuwen culturele en sociale geschiedenis: "die maatschappelijke betekenis van het calvinisme beschreef de drang alle krachten ter ere Gods op het werk te concentreren waarop het beroep een wijding kreeg zoals in geen andere godsdienst het geval was!

Wat Kuyper deed na jaren van verval was niets anders dan het oude beginsel weer naar voren te halen en te doen herleven. Zie de schoolstrijd en de Vrije Universiteit door hem gesticht, alle werk op sociaal, economisch en politiek terrein, het was al "Pro Rege", ter ere Gods.

Hiermede is feitelijk de gedachte al voldoende weerlegd als zou alleen Schilder ons de juiste weg wijzen om werkzaam te zijn in het Christelijk culturele leven, die van geen algemene genade wilde weten. De historie heeft het weersproken.

Nu wil ik nog nader ingaan op de gemene gratie als leer.

Het zijn vooral Kuyper en Bavinck die in navolging van Calvijn aandacht aan Gods genade met deze wereld schonken.

Het is dan vooral Kuyper die hier werkzaam is en ons wijst op hetgeen God tot Noach sprak na de vloed, dat Hij n.l. een verbond aangaat met "alle levende ziel."

Hier verbindt de genadige God zich opnieuw met deze aarde, nadat deze aarde door Zijn toorn was getroffen. God wil dus Zijn genade weer doen voortduren. Deze genade houdt geen rekening met Noach's kwaliteiten, maar is gericht op de schepping in zijn geheel. Want alzo lief heeft God de wereld, Zijn schepping, Zijner handen werk. In feite was Gods genade direct na de val ingetreden, alleen hier bij Noach treedt ze in het licht.

Gods algemene genade is alleen te zien met als achtergrond de bijzondere genade.

Door deze algemene genade schiep God tevens mogelijkheden ter ontplooiing van het heil in Christus, zie b.v. hoe in de Openbaring de weg wordt vrijgehouden voor de ruiter op het witte paard, het evangelie.

Schilder ontkent ten enenmale dat de ontwikkeling op aarde genade is. Hij spreekt slechts van een ontplooien der natuur. Dat de mens niet direct na de val in de poel van vuur geworpen is verklaart hij vanuit het raadsbesluit Gods zo dat God niet twee mensen wilde straffen maar zovelen, zodat eerst door huwelijk en geboorte deze aantallen moesten geboren worden. (blz. 63 Chr. en Cultuur). Een gezochte en onlogische verklaring m.i. die de grens van het denken overschrijdt.

Het zou mij te ver voeren om geheel Schilders betoog tegen de G.G. te volgen, doch alleen dit nog over Rom. 2.

Dat is dat waar Paulus zegt tegen de hoovaardige joden die menen zo goed de wet te houden, dat zelfs onder de heidenen een doen der wet gevonden wordt. Hier zien we juist de genade Gods die ook in de heidenen nog werkt.

Hier nu ontkomt Schilder niet aan de klem van het stuk der algemene genade. Hij wringt zich in allerlei gezochte constructies om aan deze greep te ontkomen.

Schilder zegt met ons dat de mens totaal corrupt is. Maar bij de verklaring van Rom. 2 zegt hij dan dat ze uit eigenbelang wets-analoge handelingen doen, of de bruikbaarheid ervan inzien. Voorts zegt hij dat de menselijke natuur van de mens nog niet is weggenomen maar dat er nog enig licht der natuur in de mens is overgebleven, resten van oorspronkelijke gaven. (Dat wat niemand kan ontkennen.).

We stoppen hierbij maar, omdat duidelijk blijkt dat Schilder **weigert** te spreken van genade, maar alleen de goddeloze wil zien "vetgemest" voor de dag van het oordeel!

Precies hetzelfde zien we bij Hoeksema die zich verzet tegen de uitspraken van de synode van de Chr. Ref. Church van 1924 in Kalamazoo. Ook Hoeksema weigert te spreken over Gods genade in deze wereld.

Doch voor ons is de Schrift in vele opzichten overduidelijk, en zien we met Kuyper o.a. dat al is deze wereld door de zonde verdorven, Gods lankmoedigheid en genade nog geen einde heeft. Vanuit dit punt belijden we Gods Voorzienigheid en onderhouding. En deze belijdenis staat ons nog geenszins in de weg om Christelijke cultuur te voeren, dat heeft de historie bewezen.

Dankend voor de plaatsruimte,

G. Mechelse.

Hoewel wij geen discussie in ons blad wensen uit te lokken over een zo theologisch-dogmatisch onderwerp als "De Gemene Gratie" meenden wij geen plaatsruimte te mogen weigeren aan bovenstaande inzending, als een "vertegenwoordiging" van hen, die hierover met de schrijver van het bedoelde artikel van mening verschillen.

Red.

ANNOUNCEMENT

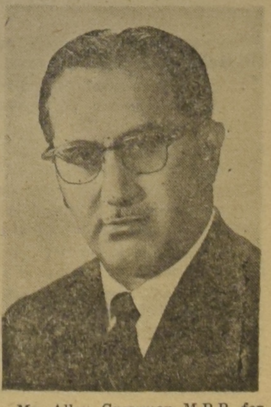

Mr. Allan Grossman M.P.P. for St. Andrew Riding was nominated to again represent the Progressive Conservative Party in that Riding at the forthcoming Provincial General Election.

Mr. Grossman has many contacts with New Canadians in his district. He was elected to the Ontario Legislature in the General Election of June 1955 when he unseated J. B. Salsberg the Communist member who had held the seat for twelve years. Previous to 1955 Mr. Grossman who is a family man with three children, had been Alderman for Ward 4 (in the last three of which he headed the poll) and a member of the Metro Council for two and a half years, being one of its original members.

AMERIKA'S NIEUWSTE BEGRIP VAN VARENDE LUXE

waar de toerist KONING is!

S.S. ATLANTIC

Toeristenklasse Tarieven vanaf $191.50

RECHTSTREEKSE 7-DAGEN DIENST van

NEW YORK naar AMSTERDAM*

7 MAART 1959 — 14 APRIL 1959

26 MAART 1959 — 2 MEI 1959

S.S. ATLANTIC doet Zeebrugge aan op reizen in westelijke richting

**Amsterdam- de meest geschikte en dichtstbije haven voor rechtstreekse verbinding met de Beneluxlanden, West Duitsland en Centraal Europa.*

- Meer dan 95% toeristenklasse accomodatie
- Elke hut heeft een aparte douche en toilet
- Verwarmd promenade dek, glas rondom
- Voortreffelijke American-Continental maaltijden
- Geheel air-conditioned

BEZOEKT UW REISBREAU OF

AMERICAN BANNER LINES

181 Bay St., Toronto - EM. 8-4306

Uw AMERICAN BANNER LINES-vertegenwoordiger is ADRIAAN LIMBERTIE van

DONWAY TRAVEL AGENCIES

Don Mills Shopping Centre, Don Mills (Toronto) - HI 4-8467 (na 6 uur: HI 4-8280)

Reisbureau

Wij verzorgen Uw reis per Schip, Vliegtuig, Bus en Trein.

Verzekeringen

Wij sluiten voorts alle soorten verzekeringen af: Auto, Brand, Levens Ziekte, Gezinsbescherming, Inbraak. etc.

Bel of schrijf ons voor ervaren en betrouwbare service

Vraag naar Mejuffrouw v. d. SPEK voor reisinformaties.

O. K. JOHNSON & CO., LIMITED

697 Bay Street - TORONTO 2, Ont. - Tel. EM 6-9488

Van Delft's Bookhouse

223 Hess St. S., Hamilton, Ont.

HOLLANDSE SCHEURKALENDERS

Maranatha, Honigdroppels, Filippus, Kruimkens van 's Heeren Tafel, Gezelle Meerburg.

$ 1.50 postpaid.

Oranje kalender, $ 1.25 postpaid.

Daily Manna kalender, $ 2.25 postpaid.

Bestel nu Uw **JAARBOEK**

$ 1.25 postpaid.

. VADER

. MOEDER

. EN AL DE KINDEREN

IN ÉÉN FAMILIEPOLIS

Ja, dat kan bij de **COMMERCIAL LIFE**

VOOR VADER: een Levensverzekering van $ 5,000.00

VOOR MOEDER: een Levensverzekering van $ 1,000.00

VOOR DE KINDEREN: tot 21 jaar een tijdelijke verzekering voor elk kind van $ 1,000.00

Laat U eens volledig inlichten door een onzer agenten

Aan de Commercial Life Ass. Co. of Canada

1303 Yonge Street

Toronto

Ondergetekende zou gaarne inlichtingen ontvangen omtrent Uw Familiepolis.

Naam ....

Adres ....

Plaats .... Tel. Nr. ....

Hoofdkantoor:

1303 Yonge Street

Toronto 7

Tel. WA 5-4144

Kantoren in:

HAMILTON

KINGSTON

KITCHENER

LONDON

OTTAWA

SUDBURY

EDMONTON

CALGARY

VANCOUVER

★

COMMERCIAL LIFE

. . . behorend tot . . .

The Netherlands Insurance Group

★

H. KREEFT

Certified Public Accountant

Licensed Municipal Auditor

968 Exmouth Street,

ED 7-8559

SARNIA, ONTARIO

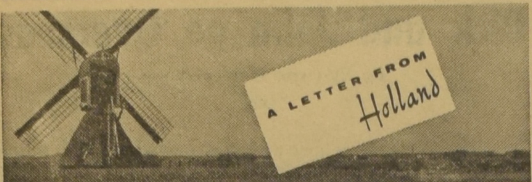

door Mevr. Jacoba M. De Groot-Vreugdenhil

★

Over winter en politiek, voetbalpool en Rijnmond

Zoals dat bij ons zo dikwijls het geval is viel de eigenlijke inzet van de winter weer na het nieuwe jaar. Veel kou hebben we nog niet gehad, maar wel heel wat sneeuw. Sinds ongeveer een week ligt er over het hele land een witte deken. Er wordt aan geruimd en geveegd, op enkele dagen dooide het wat, maar daarna kwam er al weer gauw aanvulling van bovenaf.

Behalve de gebruikelijke foto's over 'winterpracht' (die doorgaans in de stadsparken worden gemaakt; wat je dichtbij huis haalt is meegenomen, vinden de persfotografen) verschijnen er dan in de kranten strijk en zet plaatjes van de bobsleeënde jeugd. En die worden altijd op het Kopje in Bloemendaal gemaakt. Dat schijnt de enige plek in het land te zijn, waar deze vorm van wintersport beoefend kan worden. Zelfs aan skieën moet in de duinen van Bloemendaal worden gedaan.

Toch is prinses Irene, die zich bij de in Zwitserland gehouden wedstrijden om het Nederlandse skikampioenschap zo flink heeft geweerd, niet in Bloemendaal aan haar routine gekomen. In het jaar dat ze voor studie in Zwitserland verbleef heeft ze ook op het skiën haar best gedaan. Tijdens de wedstrijden was zij niet erg gelukkig. Velen hadden verwacht dat ze kampioene zou worden, maar zover bracht zij het niet. Zij werd tweede na een zestienjarige Utrechtse, Marina van der Wal, echter met een verschil van slechts acht tiende seconde. Toch wel een mooie prestatie. Een prinses heeft nu eenmaal meer te doen dan te trainen voor een sportkampioenschap.

Prinses Irene in Val d'Isère

Terwijl trainer Toni Mark toekijkt maakt Prinses Irene haar skies vast voor een trainings-ronde over het parcours.

Heel veel ongerief heeft de sneeuw nog niet teweeg gebracht. Dat hebben we verleden jaar wel anders beleefd. Het verkeer gaat nagenoeg normaal door. Om de stagnatie in het reizigersverkeer van vorig jaar te voorkomen laten de Spoorwegen des nachts loze treinstellen rijden, de zogenaamde ijzeltreinen. Zij moeten voorkomen, dat er zich ijzel gaat afzetten op de bovenleidingen van ons geheel geelectrificeerde spoorwegnet. De wissels, eveneens kwetsbare punten, worden verwarmd met electrische elementen, die van een afstand bediend kunnen worden, of met gloeiede briketten. Ook de ouderwetse methode — de wissels gewoon met bezems te lijf gaan — wordt nog toegepast. Op verschillende plaatsen zijn daar militairen voor ingeschakeld. Al deze maatregelen zijn héél kostbaar. Dat wordt er altijd bij gezegd in de publicaties over wat de Nederlandse Spoorwegen doen om hun reputatie van 'vlug, veilig en voordelig' op te houden. We moeten het dus wel erg waarderen, dat ons staatsvervoersbedrijf zoveel voor ons over heeft.

Intussen is vanwege de Nederlandse Spoorwegen weer de gebruikelijke Nieuwjaarspersconferentie gehouden. De nieuwe president-directeur, ir. Lohman, deed daar mededelingen over de bedrijfsresultaten van het afgelopen jaar. De concurrentie van het wegvervoer is scherp. Het reizigersvervoer en het goederenvervoer liepen beide iets terug. Het station Rotterdam Centraal is gereed gekomen. Aan een tunnel onder de Maas wordt nog niet gedacht, want de Spoorwegen hebben de beschikking over een goede brug. Die echter voor het scheepvaartverkeer heel lastig is!, merkten de journalisten op.

Na de sensaties van de laatste week van het afgelopen jaar is het nieuwe jaar in politiek opzicht tam begonnen. Alle partijen bereiden zich voor op de verkiezingen; daarvoor hebben ze o.a. radiozendtijd toegewezen gekregen. Maar dat wil nog niet zeggen, dat die politieke sprekers nu inderdaad ook door het publiek beluisterd worden, zoals in december het Kamerdebat enkele dagen werkelijk de algemene belangstelling heeft gehad.

Ongeveer de enige min of meer politieke zaak die op het ogenblik de aandacht trekt is de voetbalpool, een soort loterij, waar de protestantse christenen ernstige bezwaren tegen hebben. Ons hoogste rechterlijk college heeft thans, met inachtneming van de bestaande wetgeving, de voetbalpool ongeldig verklaard. Het heeft het bestaan van de pool intussen niet kunnen loochenen, heeft evenmin kunnen loochenen de omvang waarin de pool zich allengs onder ons volk heeft genesteld, met alle gevolgen bovendien voor wat betreft de voorzieningen daaruit voor de sport. Daarom zou de rechterlijke uitspraak een situatie van luchtledigheid kunnen scheppen die op haar beurt ook weer bezwaren had.

Vandaar, na de rechterlijke uitspraak, de tijdelijke vergunning van de pool van departementswege, onder voorwaarden overigens, door de minister van justitie gesteld.

"Er zat vermoedelijk niets anders op. Maar heel de problematiek blijft moeilijk en zelfs pijnlijk. Pijnlijk ook voor de sport, tegen, tegen welker wezen de noodzaak om uit een loterij betaald te worden toch wel heel sterk indruist," zo schrijft ons Christelijk Nationale dagblad over deze zaak.

De socialisten hebben een poging gedaan om van de voetbalpool een politieke kwestie te maken door op een spoedige wettelijke regeling aan te dringen. Nogal een onredelijke eis aan een kabinet, dat alleen maar 'lopende zaken' af wil doen

(Vervolg op pag. 7)

Weekly X-Word Puzzle

ACROSS
1. Extra
6. Injuries
11. Gazed intently
12. Ablaze
13. Actor's lines
15. Armadillo
16. Spanish hero
17. The head (slang)
19. Center of hurricane
20. And (L.)
21. Kind of engine
23. U. S. coin
26. No (dial. var.)
27. Greeting (slang)
29. Elliptical figures
31. A peer
33. Earth as a goddess
34. Cover
36. City (Pa.)
37. Discloses
39. Cry of pain
40. Chum
42. Place
43. Girl's nickname
44. Macaws
46. Paleness
48. Cooking reminder
50. Royal authority
51. Driving ice and rain
52. Records music

DOWN
1. Laika was one
2. Sure
3. Dry
4. Color
5. Paradises
6. Exclamation
7. Capital of Bashkir (Russ.)
8. More mature
9. Food receptacle
10. Withered (var.)
14. Presently
18. Tattle
22. Absent
24. Mother
25. Girl's name
27. A timepiece
28. Small ink bottles
30. Title of respect (pl.)
32. International language
35. Absorbed
37. Reproach
38. Begin
40. Caresses lightly
41. External seed coating
43. Somersault (colloq.)
45. Diocesan center
47. Meadow
49. Right (abbr.)

OPLOSSING VORIGE PUZZLE:

Horizontaal: 1 cafe; 3 imker; 5 luis; 7 die; 9 oma; 11 l.s.; 13 area; 15 stom; 16 op; 17 lamp; 19 talk; 21 koran; 23 kapel; 27 map; 28 keper; 32 o.a.; 33del; 35 het; 36 gij; 37 een; 38 tot; 39 to; 41 Ede; 43 rek; 45 do; 47 trans; 49 mos; 51 laken 53 merel; 54 egel; 57 rein; 60 la; 61 velg; 63 Arie; 65 uk; 67 ega; 68 oom; 69 snor; 70 parel; 71 soes.

Verticaal: 1 cel; 2 Edam; 3 Ier; 4 rot; 5 lama; 6 sip; 8 iep; 10 mot; 12 s.l.; 14 alom; 15 stap; 16 o.k.; 18 alp; 20 lip; 22 ram; 23 k.o.; 24 aa; 25 ed; 26 Leeds; 28 ketel; 29 et; 30 eg; 31 rij; 34 lee; 35 hor; 39 t.t.; 40 or; 41 en; 42 tor; 44 ka; 45 de; 46 on; 48 arg; 49 merg; 50 sela; 52 kei; 54 e.a.; 55 ever; 56 leg; 57 rio; 58 eems; 59 nu; 60 los; 62 lap; 64 rol; 66 kas.

ANKE

door

FOKA VAN LOON

KORTE INHOUD: Anke is een meisje van het platteland. Haar vader is de vrolijke en warmhartige dorpssmid Van Dalen, die af en toe danig de pin op de neus krijgt van zijn wat pessimistische vrouw. Anke is zojuist geslaagd voor het eindexamen van de mulo, waardoor zij zich onderscheid van de meeste van haar leeftijdgenoten in het dorp. In haar vreugde over het geslaagde examen vergeet ze echter niet de bedroefde ouders van haar pasgeleden gestorven vriendinnetje Marijke, die ze ook een bezoek brengt . . . .

(20)

Ze vat Anke's beide handen.

Ook Schuit is opgestaan, hij legt z'n pijp neer, die tikt op het asbakje, zó trillen zijn vingers.

"Zo, jongens, ben je er door? Dat hè je d'r maar mirakel afbracht." Hij tracht naar Anke te lachen, maar 't wordt een moede, droevige lach en vóór hij 't weet is het gezegd: "Als ons Marijke dit beleefd had, 't huis was te klein weest, moet je rekene, zo had ze genoten."

Hij keert zich bruusk om en verdwijnt door de geopende deur. Dan valt er een lange stilte.

"Ja!" fluistert vrouw Schuit. In gedachten verkruimelt ze het brood, dat bij de koffie genuttigd zou worden.

"Ja, dat is weest, en 't komt niet weerom!"

't Wordt Anke te bang.

"Ik moest maar es weer gaan," zegt ze, "ik wou ook nog effies naar Opie. Daag!"

"Dag, m'n kind! Verdoe je 't nog gauw es?" roept vrouw Schuit haar na.

In de tuin loopt als een oud man Marijke's vader. Anke steekt haar hand op ten groet, maar hij wenkt haar.

"Zal je ons niet vergeten, meidje?" verzoekt hij op smartelijke toon. "'t Is voor moeder zo mooi, als je es efkes komt, 't is aârs zo bar eenlijk voor d'r! Och, voor mijn net zo goed, maar ik heb nog weer meer bezigheid."

"Ik doen het vast veul, hoor Schuit?" belooft het jonge meisje met een prop in de keel.

Onder het wegrijden verwijt ze zich zelf eigen onbeholpenheid. Meikie zou 't wel geweten hebben, die zou aan 't verhalen geslagen zijn over 't examen, en zo wat afleiding bij die twee eenzamen hebben gebracht, maar zij, zij zat natuurlijk weer met een mond vol tanden. Ze weet nog niet, dat gewonde zielen meer vertroost worden door een verslagen houding, waaruit medegevoel spreekt, dan door een veelheid van woorden.

"'t Is zo'n beste Anke!" zegt vrouw Schuit later tegen haar man. "Zag je, hoe ze 't te kwaad had? Ze durfde maar kwalijk met d'r eigen geluk voor de dag te komen om ons geen zeer te doen."

Het is een onbegonnen werk om Opie van Dalen te doordringen van 't feit, dat ze van nu aan een kleinkind heeft, met het Mulo-diploma in haar zak. Opie is de laatste maanden bedlegerig. "Ze takelt hard af en 't verstand wordt ook minder" constateren haar nabestaanden met leedwezen. Zelfs haar niet kleinzerige schoondochter schudt meewarig het hoofd na een bezoek aan Opie.

"Wat is een mens een klein beetje!" erkent ze ootmoedig. "Die ouwe ziel, 't was toch altijd zo'n bar pittig wijffie en kraakhelder! En wat is 't nou een gemedder? 't Is maar goed, dat ze er zo zeer geen weet van heb."

"'k Ben gister an de reis weest Opie, met 't spoor! 'k Heb examen daan! Weet je wel? Nou hoef ik niet meer naar school, want ik ben er deur komen!" vertelt Anke.

Het spoor! Dat woord heeft Opie opgevangen, 't brengt haar vage herinneringen aan uit lang vervlogen jaren.

"Vader en ik ben ook nog es met 't spoor weest," murmelt ze. "Helegaar naar Amsterdam, dat was . . ."

Ze strijkt zich bezinnend langs 't voorhoofd.

"No jongens, wanneer is dat nou weest? 't Is nog niet zo barre lang leden. Ik ken 't eerlijk niet meer zeggen!"

Het oudje in de bedstee lacht goedig lief naar Anke, als moest ze haar om vergeving vragen. Haar kleindochtertje geeft 't op. Ze streelt de magere vingers, die pluizen aan de deken. Tante Bet, ook al 'n bejaarde weduwe, Opie's verzorgster, heeft Anke's lijst ingezien, zij wil nog een poging wagen:

"Kijk, die brieffie, daar staat het op, hoe best ze 't daan heb," legt ze uit. Ze roept hard, alsof ze daarmee Opie's dwalende geest zou kunnen bewegen, terug te keren.

"Van wie is 't een meidje, zeg je? 'k Heb er wel es vaker zien!" beeft Grootmoeders versleten stemmetje.

Anke schiet in een vrolijk lach, ze slaat haar beide armen om 't dunnen gele halsje en kust het kleine spitse vogelgezichtje, dat uit het witte mutsje komt.

"O, Opie, wat versier je het nou weer mooi, je ken mijn toch wel? Anke? Anke van Dirk en Corneel?"

Ze houdt haar zacht fris geurig gelaat van bloeiend jong meisje vlak voor Opie.

"Woon je hier al puur zo'n tijdje? Je lijke wel wat op een meidje, dat ik kend heb, dat was ook zo'n pittig dinkje," tast Opie nog in 't onzekere.

Dan laten tante Bet en Anke van haar af.

"Kon je 't haar nog an 't verstand krijge," vist moeder, die een uitgebreid verslag van haar dochter wil, als vergoeding voor haar lang uitblijven.

"Nee," zegt Anke, "maar dat hinderde niet, ze was evengoed verlegen lief."

De eerste week blijft Anke het gevierde middelpunt. De smid zowel als zijn vrouw zijn mateloos trots op hun geleerde dochter. Ook het dorp gunt haar graag het succes. Ze heeft bewezen, dat je niet dadelijk van hoge komaf behoeft te zijn, om wat te presteren. Zelfs de notaris-tweeling, daartoe gedreven door hun ouders, vereert het smidshuis enige seconden met een felicitatiebezoek. Dat wordt daar echter niet naar verdienste gewaardeerd door vrouw van Dalen. "Je scheppe die meide de afgunst bij lepels vol van d'r domme gezicht," zegt ze spinnig. Vader kan deze houding echter nog wel enigszins plaatsen. "Je moete hier mee rekene, dat die kindere een bedroefd klein beetje verstand hebbe," sust hij kalmerend z'n obstinate ega.

De tijd van rust bevredigt Anke maar half. Ze heeft zelfs dagen, dat ze zich grondig verveelt. Dan dwaalt ze doelloos door het huis, slentert de tuin eens in en zoekt ten slotte troost bij haar vader in de smederij. Gezeten op een oud omgekeerd aardappelkistje, de handen om haar knieën gevouwen, houdt ze hem aangenaam bezig. Nu pas hoort de smid, hoe vol emoties dat schijnbaar vlakke leventje van zijn kind geweest is. Eén voor één voert Anke de leraars met al hun eigenaardigheden sprekend ten tonele. De wanden va de oudse smidse weerklinken, zo davert er de lach van de eigenaar. Jan gniffelt, zijn pijp tussen de tanden. Die zuster van hem daar zitten "verdiepings" in.

Anke ziet schichtig naar de deur, bang dat moeder zal komen om een domper te zetten op haar vaders uitbundig plezier. Moeder en Meikie hebben de werkzaamheden zo verdeeld, dat voor haar de karweitjes, waarvan ze zeker weten, dat ze er niets aan bederven kan, nog resten. Ze wordt 't manusje van alles.

"Hier, stop jij die sokken van Jan en Vader es, maar gewoon hoor, ik bedoel, je hoeft ze niet te bordure zoals jullie dat op school wend benne."

Nog maar net heeft Anke de eerste draden gespannen over de gaping in een blauwe sok van haar broer, of vader steekt zijn glundere gezicht om een hoek van de deur. "Anke, gaan as de wind efkes voor me naar Zijdehoek en vraag of we de wagens hale kenne. Die moeste opknapt, praatte hij lest."

Even komt bij Anke wrevel naar boven en ligt 't haar op de lippen te vragen, hoe ze 't vroeger wel in de smederij zonder haar gered hebben, maar de vriendelijke blik uit vaders goedige ogen ontwapent haar echter dadelijk weer. Ze staat gewillig op om haar fiets te halen. In de schuur stuit ze op Jan. "Ha die Anke! Ik doch net bij m'n eigen: "Jan, je ben goed klaar met zo'n bolleboos van een zuster.""

Anke grinnikt. Ze voelt al aankomen, waartoe deze vleitaal moet dienen. De opzet is te doorzichtig. Door de ervaring geleerd, vraagt ze: "Is 't gewijde Geschiedenis of een vrij onderwerp?"

Jan ziet vol vaderlijke waardering op zijn zusje neer. "Zo wouden op de vereniging graag dat ik Jephta behandelde," vertelde hij. "Er was een enkelde, die 't nog al zwaar vond, maar ik zeide: "Gerust hoor, dat doen ik wel efkes!" Ik docht bij m'n eige, dat is voor onze Anke een peulschilletje, die schiet dat wel goed voor me af."

(Wordt vervolgd.)

For Boys and Girls

FAREWELL TO THE STEAM-ENGINE

One of the most characteristic sounds of this country has been, for as long as most people can remember, the long, mournful cry of a railroad engine's whistle. Those who have lived on the prairies or in the mountains can never forget the distant wail of an express whistle piercing the still of a 40-below winter night. To the lonely rancher, to the boy in a small town tucked warm in his bed, to the station agent bending over his telegraph key, the sound of the train's whistle was the connecting link with the great cities and faraway shores.

Now this is going. The shrill rise and fall of the steam whistle is being replaced by the angry, business-like horn of the modern diesel.

It is with not a little sadness that many of us read of the passing of steam. Now, we are told, all will be gone from Canadian railroads by 1961. Already there are some 1,200 diesel locomotives in service on the Canadian Pacific Railway and another 1,500 on the Canadian National. The two companies, in the interest of speed and economy — for diesels are so much more efficient than steam — have spent more than $500 million on conversion to diesel since the end of the Second World War.

The C.P.R. reports the average speed of freight trains (including stops) increased from 16 to 19 miles an hour. The C.N.R. reports fewer maintenance stops and smoother runs on its transcontinental trains.

So much for efficiency. We say farewell to the black, smoking giants that thundered through the mountain passes, breasted the blizzards of the prairies, swept at 90 miles an hour along the shores of the broad St. Lawrence.

Skating in your own backyard

One of the most natural things for any boy or girl in Canada to want to do in the winter is to skate.

Unfortunately, in many Canadian cities and towns, there are too few public skating rinks, and they are often too crowded or reserved for hockey playing.

A rink in your own backyard can be one of the least expensive and most rewarding things you can make. And most of the investment is in time and energy.

Any back garden is big enough for children up to about eight or nine years old -- it's the safest and best place to learn to skate. Flooding a skating rink is fairly simple and once it is well established, with a thick ice surface, it will last through most of the midwinter mild spells.

A few inches of snow on the ground are a help, but not essential. If there is snow, tramp it down into a fairly smooth surface of hard-packed snow. If there is no snow, make sure the grass is tramped fairly even and, if there is no wind, put down a layer of newspaper over the whole surface.

If you have any scrap lumber around, make a border for the ice surface with planks or two-by-fours. They do not need to be fastened to the earth, ice will soon do that.

The actual flooding of the rink is a little tricky at first. Don't use an outdoor tap and don't leave the hose out of doors unless it is being used. Even a few minutes in the cold will freeze a hose and it is an annoying business thawing it out again.

Use a laundry tub tap in the basement and feed the hose out through the window. For a few cents, an adapter can be bought from a hardware store which will enable you to attach the hose to your tap, if it is not threaded for a hose now.

Now you are ready to start flooding, but resist the temptation to put too much water on at once. Many thin layers of ice make a better skating rink than trying to put a lot of water on at one time For an average backyard rink, 20 minutes to half an hour of spraying will do for each layer.

Successive layers can be put on as soon the previous layer has frozen solid. Use the medium to fine spray on the garden hose and swish it around so that you are not pouring too much water on any one spot. After a few layers, you will find out that the lawn is not as even as you thought it was and you will possibly need extra boards along the low side to prevent the water running off.

If the surface becomes pebbly, or shows cracks, take a pail of hot water and throw it over the defective area. This should patch it up, but a few pails may be needed. Two days of not too hard work should make an excellent rink.

(CS)

AFTER ALL . . .

Dick and John go Overseas

by Rita van Westenbrugge

16

On the bus the boys have a good chance to see more of the city. Going farther away from the centre, the houses are newer, but oh — Dutch children really don't have much room for play. --Here comes the airport, a vast collection of big buildings and concrete strips in the flat pasture land. From here planes leave for almost every country in the world. Loudspeakers announce the arrival and departure of planes, and in the halls of the main building people hurry to catch their flight. Just like in the big harbour, you get the feeling of really living in the centre of the world. --A guide takes care of the visitors. They have to wait a little while till there are enough people in the group.

While waiting in one of the halls, the guide shows the boys a map on which Amsterdam looks like a spider in its web. The web is formed by all the lines to important places in the world, where K.L.M. planes may land.

Dick says: "We are from Canada. Do your planes go there, too?"

The guide points to Montreal: "See, that's the only place in Canada where we land. Next time when you visit Holland, you'd better go by plane."

By now there are enough people to start the sight-seeing tour. The guide says: "I wish I could show you the inside of that tall glass building over there. It is the control tower. Just like a policeman directs city traffic, the people in the control tower tell planes when they may come in, and on which runway. They give all the information the pilot may need to bring his plane safely down. Sometimes he has to follow their directions blindly, especially in bad weather, when he cannot see anything below. But it is too bad — visitors are not allowed. They would be hindering the work of those people."

A giant plane is coming down slowly. Its silvery wings glitter in the bright sunlight. Down-down it goes--now it touches the ground, hopping like a bird. Losing speed, its wheels stay down, and it rolls on, to where the ground crew are waiting. After a few minutes the doors open, and people come down the ramp. "These people just arrived from Montreal", the guide explains. Another plane is taking off. "There--you just missed a chance to go to Rome" he laughs. John looks a bit disappointed. "Is there never a plane staying donw long enough for us to have a look inside?" he asks. "Oh yes, in fact, we have a plane that always stays down just for that purpose. Come on, we'll go there next."

Are those planes ever big when you come very close by. The inside looks like a big bus with very comfortable seats. Of course the boys have to try them out. A red sign flashes on, saying: "Fasten your seat bells." The passengers do so, just for fun. It's all very real. Uncle Ed says: "I wonder if there is a stewardess to serve us some good lunch. I am getting hungry". The guide laughs: "I'm sorry, sir. There is no stewardess on this plane. But, if you never were in Amsterdam before, I can give you some good advice. Did you ever eat Dutch "poffertjes"? Uncle Ed turns to dad: "What in the world *are* poffertjes?"

Dad explains: "Some kind of little round cakes. You eat them with butter and syrup. Very good." "Well, the guide says, "if you never ate them before, *now* is the time to try them. They are world famous!"

"Come on, boys! Before we see more of this city, let's eat poffertjes".

So within an hour you can find the sightseeers in a big booth, where a plump woman in a white apron serves the good little cakes, hot from the frying pan, which disappear almost as fast as she bakes them. Dinner music is provided by a big gilded barrel organ on the street, grinding out one song after another. Dad sighs happily behind a fresh pile of poffertjes: "Boys--THIS is Amsterdam."

(To be continued)

WHAT DICK AND JOHN DID NOT SEE:

Since a few weeks visitors and travellers in the restaurant of Schiphol are being informed about the arrival and departure of aeroplanes by way of television-sets.

WHAT IMMIGRATION MEANS TO CANADA

From an address by the hon. ELLEN FAIRCLOUGH, MINISTER OF CITIZENSHIP AND IMMIGRATION before the Montreal Chapter of the American Markering Association and the Sales Executives Club of Montreal

(part two)

"Immigrants have made a decided contribution to the scale of economic development in Canada". This was the opinion of the Gordon Commission, a Royal Commission on Canada's Economic Prospects. The report added: "This is true in aggregate terms because of the addition that immigrants have made to the available labour supply. It is equally true in qualitative terms one considers not only the relative mobility of immigrants and their willingness to accept the types of work that are less attractive, but also when one thinks of the various skills and cultural accomplishments with which many immigrants are helping to enrich our Canadian life. It is our firm belief that it is in Canada's interest to continue to encourage people from other countries to emigrate here in order both to assist and participate in the development of our country and also to contribute further varity to our social organizations and institutions".

The Dutch as an example

I was interested to note in the latest annual report of the Netherlands-Canada Chamber of Commerce that some 40 Dutch firms have set up branches or subsidiary companies in Canada. Fifteen of the 32 concerns listed in the publication are in the importing and distributing field, four in banking and investment, three in insurance, two in general trade and one in the nursery business. Seven others manufacture, assemble or package a wide variety of products — metal goods, alcoholic beverages, clothing, gelatine products, pharmaceuticals, radio and electronic equipment, essences and pipes.

In addition, two large Dutch mining companies have acquired property and are doing exploratory work. Another group of bankers and businessmen is developing a typical Dutch "polder" in British Columbia and has formed a Canadian engineering firm which is bidding on a number of projects in Canada. Dutch manufacturing, trading and transportation companies and shipping lines have active selling connections in this country and are enlarging their interests every year.

What the Dutch have accomplished has been duplicated by the nationals of other countries, particularly since the end of the Second World War.

The Italians, for example, are prominent in the construction industry, in wholesale fruit and grocery businesses; the Germans in a variety of occupations, including real estate, retail furniture, nursery and landscaping, dressmaking and the restaurant business; the Jews in the clothing industry and the Greeks and Chinese in the restaurant trade.

Immigrant farmers

In addition to the establishment of small businesses, many immigrants have engaged successfully in agriculture. Between 1950 and the end of 1958, they purchased 3,879 farms and rented 849 others. These provided for the establishment of 5,141 owners and tenants who, with their dependents, numbered 23,235. The overall price of these properties was $43,647,500, against which immigrants made down payments totalling the sum of $14,226,900.

In 1958 alone they purchased farms in every province with the exception of Newfoundland. These totalled 786, in addition to 83 which were rented. These ventures accounted for the establishment of 865 immigrants, involved 4,132 operators and dependents, and gave employment to 1,263 persons. The over-all purchase price amounted to $10,063,800 against which down payments of $3,266,500 were made.

The majority of immigrants buying or renting farms in 1958 engaged in mixed farming — 471 mixed farms out of a total of 869. Dairy farms were next with 166, followed by tobacca farms with 38, and fruit farms with 36. Others engaged in beef cattle farming, bee keeping, canning crops, fur farming, market gardening, nursery and greenhouse production, poultry farming, sheep farming, ranching, sugar beet growing and wheat farming.

Purchasing Power

But immigrants are consumers as well as producers and here their contribution has been enormous. In the nearly two million immigrants who have come since the Second World War, Canada has found a large home market. Many merchants in communities most affected by the influx of immigrants were quick to recognize the purchasing power of this new pool of customers, and have introduced many lines of merchandise designed to attract their trade.

It is to be remembered that the immigrant market is one which is constantly expanding. A high proportion of the yearly intake is composed of young people. Not only is there a demand for supplies to equipe parental homes but also, as the years go on, to provide for the homes of their children. Of the 124,700 immigrants who arrived in Canada in 1958, more than 58,000 were between the ages of 15 and 29 — almost half of the total for the year. Surveys of immigration figures of other years also emphasize the youthful character of newcomers.

At the beginning of 1951, post-war immigration into Canada had reached 430,389. In that year the census revealed rather striking features in the purchasing habits of newcomers.

Using the 1951 census figures as a base, it is possible to make a fairly accurate estimate of consumer expenditures by immigrants in recent years. Between 1951 and the end of 1958, immigrants numbered approximately 1,365,000 — roughly four times the number who arrived in the immediate post-war period. Using the census yardstick, immigrants during that period would have established more than 248,000 households and purchased nearly 173,000 electric or gas ranges, more than 105,000 mechanical refrigerators, more than 128,000 powered washing machines, more than 72,000 electric vacuum cleaners, more than 207,000 radios, 81,000 automobiles. They also spoke in a multiplicity of tongues through 120,000 telephones in their homes.

Impressive as they are, these figures do not take into account food, wearing apparel and a wide range of consumer goods which form the basic necessities of life.

The story of our country

In addition to the part played by immigrants as producers and as consumers, there is yet another field in which Canada has benefited by immigration. Between 1946 and the end of 1958 immigrants brought into this country approximately $800 million in cash and securities as well as some $300 million in settlers' effects. In 1957 alone, the last year for which figures are available, newcomers brought to Canada $101 million in visible assets and $41,800,000 in settlers' effects.

And, as ordinary mortals, immigrants in 1957 paid an amount estimated at $190 milions in direct taxation, and saved some $146 millions.

But immigrants are much more than an important economic factor. It is too often forgotten that they are our fellow workers, our employers and employees, that they attend our churches and schools and patronize our business establishments, that their children are the playmates and companions of our children, that, like ourselves, they have hopes and ambitions.

As descendants of immigrants we know that the story of immigration is indeed the story of our country. The map of Canada is dotted with placenames which spell the names of pioneers or of the communities from which they emigrated. The first Prime Minister of Canada, Sir John A. Macdonald was an immigrant, as was also Robert Service and Stephen Leacock. The rich Turner Valley was named after a couple of Scottish immigrants, Robert and James Turner, who settled in the West in 1886. The pioneers of bygone days who settled the plains of the West, who made fruitful the Niagara peninsula, the Annapolis and Okanagan valleys, who tapped the minerals of the Laurentian shield, have been followed by other immigrants who made Kitimat possible, who helped to build the St. Lawrence Seaway, opened the riches of Elliott Lake and Knob Lake, who have established industries and tilled the farmland from one end of the country to the other. They are the worthy successors of the pioneers of former years.

BRIEF UIT NEDERLAND

(Vervolg van pag. 5)

en zich vanwege zijn voorlopige karakter zoveel mogelijk van principiële beslissingen moet onthouden.

Wat hier in het land nogal deining heeft verwekt is het Britse besluit aan onze Koninklijke Luchtvaart Maatschappij nog slechts één landing per week in Singapore toe te staan. Minister Luns heeft hiertegen voor de televisie scherp geprotesteerd. De K.L.M. was de eerste luchtvaartmaatschappij die een dienst op het Verre Oosten opende. De behoefte aan luchtvervoer op dit traject is door haar zelf geschapen. Daarom wenst zij haar rechtmatig aandeel in de voorziening van die behoefte, zo is het vanwege de K.L.M. in Londen gesteld. Of er nog iets bereikt zal worden?

★

Kort nieuws.

Al lange tijd is in discussie het beheer over het Nieuwe Waterweggebied en zijn havencomplexen. De kleinere gemeenten voelen er niet voor door Rotterdam te worden geregeerd of geannexeerd, terwijl het voor Rotterdam een levensbelang is zeggenschap te hebben in het gehele havengebied. Twee hoogleraren hebben nu in opdracht van Burgemeester en Wethouders van Rotterdam een ontwerp van wet opgesteld voor een 'openbaar lichaam ter zelfstandige behartiging van daartoe aan te wijzen belangen in het gebied van de Nieuwe Waterweg.' Het zal "Rijnmond" heten en zijn zetel in Rotterdam hebben, maar het grondgebied van nagenoeg alle Rotterdam omringende gemeenten omvatten, tot aan de zeekust toe. Het zal belangen behartigen, die uit de sfeer van de afzonderlijke gemeenten worden getrokken. Het zal bestuurd worden door gecommitteerden gekozen uit de burgerij(en). Er zal nog wel wat water door de Rijn moeten vloeien voor dat openbare lichaam 'Rijnmond' er is!

De bekende Rotterdamse scheepsbouwer C. Verolme heeft een vijfde bedrijf aan zijn machtige concern toegevoegd: een werf in de Zuid-Ierse stad Cork.

Deze week is de 3.000.000ste Nederlandse radioluisteraar geregistreerd, een repatriant.

In een laboratorium gevestigd op het landgoed Rijnhuizen in Jutfaas wordt door een werkgemeenschap een begin gemaakt met het kernfusie-onderzoek.

IN DE WINTER IS HET DE TIJD

voor een lening om Uw huis of boerderij op te knappen

gesteund door de regering
en verkrijgbaar bij Uw bank

Wijzigingen of herstellingen aan het exterieur van een huis met inbegrip van de garage of uitbouw;

Eveneens de aankoop, installatie, reparatie of verbetering van verwarmingsinstallaties; van electrisch licht- en krachtinstallaties, en pijpleidingen; septische tanks en verbindingen naar openbare riolen; van stormdeuren en ramen, blinden en markiezen;

Tevens schilderen, behangen en algemene decoratie; het aanbrengen van een aanrecht of verbetering aan putten en andere verbeteringen aan het huis.

HOME IMPROVEMENT LOANS worden verstrekt tegen een laag rentetarief — tot een bedrag van $ 4,000 met een terugbetalingsperiode van maximaal 10 jaar.

Voor verdere bijzonderheden — vraagt inlichtingen bij Uw bank, en laat het werk nog deze winter verrichten nu er werklieden en materialen beschikbaar zijn.

BOEREN

Vraagt inlichtingen omtrent de door de regering gesteunde LENINGEN VOOR VERBETERING AAN UW BOERDERIJ verkrijgbaar bij Uw bank tot een bedrag van $ 5,000 en terugbetaalbaar in een periode van maximaal 10 jaar.

Leningen voor gereedschap en machines, veestapel, alsmede een uitgebreide reeks van verbeteringen aan Uw huis.

Waarom tot de lente gewacht?
DOE HET NU!

Issued by Authority of Hon. Michael Starr, Minister of Labour

JOHN BROEKSTRA De eerste Hollandse
HORLOGEMAKER van Hamilton en wijde omgeving
145 Herkimer Street Phone JA 7-6387
30 jaar ervaring - Redelijke prijzen - Gegarandeerd werk
VERLOVINGSRINGEN gemaakt naar maat
Hollandse gouden en zilveren sieraden in voorraad
In STONEY CREEK: Jerry's Garage
In ST. CATHARINES: 40 York St., Phone MU 4-2895

DUXBURY
TRAVEL SERVICE
Agent: TCA, KLM, Holland-America Line, Europe-Canada Line
BRAMPTON, ONT.
85 Main St N. Phone GL 1-428[illegible]
Agent Canadian National Railways

Geschenk Pakketten naar Nederland
Uw Familie in Nederland vindt het zo fijn om eens een pakketje uit Canada of Amerika te ontvangen!
LAAT HET IETS GOEDS ZIJN!
Wij zenden voor U, geheel franco huis, zonder kosten voor hen:
5 pond eerste soort Koffie(bonen) voor slechts $ 6.00.
5 pong Thee ook $ 6.00, mag ook gecombineerd worden.
Of zend hen dit jaar eens een KAAS PAKKET.
Voor $ 1.50 een Edammer kaas van 2 lbs.,
per kistje van 12 stuks $ 17.00
Voor $ 2.50 een Edammer kaas van 4 lbs.
Voor $ 3.50 een grote Edam Broodkaas van 5½ lbs.
Voor $ 4.50 een grote Nagelkaas of Leidse kaas van 8 lbs.
Voor $ 5.00 een volvette Gouda kaas (of v.v. Komijne) van 10 lbs.
Zend ons Uw money order en de adressen waar het heen moet, met Uw adres als afzender.
Wij doen er een kaart bij in van de afzender, met beste wensen voor 1959.
VANDER VEEN'S IMPORTING CO.
1505 GRANDVILLE AVE. GRAND RAPIDS, MICH., U.S.A.

OPRUIMING
van Hollandse Kinderboeken
(Gebonden)
3 voor slechts $ 1.00
Wij verkopen ook de welbekende SUCCES-AGENDA'S en tevens de vullingen voor het nieuwe jaar.
Bestel nu Uw
JAARBOEK
$ 1.25 postpaid.
Van Delft's Bookhouse
223 Hess St. St., HAMILTON, ONT.

Schoolnieuws

IRON SPRINGS — Uitgaande van de bazaarcommissie van de Chr. Vrouwenvereniging alhier, werd op 29 Dec. j.l. wederom een verkoopavond georganiseerd ten bate van de Plaatselijke Chr. Schoolvereniging. De netto opbrengst hiervan bedroeg $805.14.

★

AYLMER, Ont. — On January 7, 1959, a happy day for the Aylmer Christian School Society, our school was reopened with four rooms.

Originally the school had only two rooms, but increased enrollment made enpansion necessary.

The Hermans and Hendriks Construction Co. did a wonderful job remodeling the school into a modern brick building, complete with four rooms, bathrooms, teachersroom and furnace-room.

We are thankful for what we have received in this school. This was also the spirit of the evening when many of the members and visitors came to the Chr. Ref. Church, where the official opening took place.

Mr. Cor Broer, the president, told us about the history of the construction of the school and about the future plans.

Delegates from London, St. Thomas and Ingersoll then congratulated the Aylmer Chr. School Soc.

The Choir "Shining Lights" sang after which Rev. Bouma from the London Chr. Ref. Church gave an inspiring message "Bezinning and Bezieling", in which he said much to think about. Rev. Koopmans closed the official part of this evening.

Everybody then had the opportunity to visit the school.

De Tollenaars

VATICAAN. - Op verzoek van kardinaal Lienart, bisschop van Lille, België, is de Evangelist Mattheus, tot beschermheilige van douanebeambten en belastingambtenaren uitgeroepen. Feestdag 21 September.

C.L.A. News

VANCOUVER — The C.L.A.C. Vancouver local held a general meeting on January the 17th in the lower auditorium of the First Christian Reformed Church. Mr. Visser the president outlined the present situation of the C.L.A.C. and the in progress being C.T.U.C. He pointed out that it would be of no use to get into another debate as most members already made up their minds. Mr. Loenen the vice-president got the floor and outlined his views on the subject. Then Mr. Bouwman boardmember of this local, who just returned from his trip to Ontario confirmed the report and views of Mr. Visser on the present situation. Mr. Bouwman has discussed the subject with several of our Ontario friends of both sides of the present fence.

All members present decided then to stay together for the time being until the five C.T.U.C. Hamilton locals are able to advise other groups in detail what roads they followed.

In connection with the postponed election of Boardmembers the president announced his resignation but promised to remain member until such time the C.T.U.C. could start. The treasurer followed suit. The secretary and vise-president terms were ended. The secretary, treasurer and president would not accept nomination for re-election.

W. Bouwman was chosen as the new president. Mr. Loenen was reelected boardmember and the 3 new boardmembers duties will be divided on the first boardmeeting. The loss of our president, treasurer and but not at all the least the secretary is a heavy loss for this local as all 3 very capable men in their different duties have done a great job. Mr. Visser thanked every member and especially the board for their cooperation in the difficult task and wished the new board and president, God's blessing and guidance in their work. The new elected president spoke words of thanks to the resigning officers for the work done in such a splendid way as shown by these officers.

The meeting was here after ended in prayer.

B. W.

TOT ONS GENOEGEN

Vrijdag 9 Januari j.l. hield de Toneelgroep "Tot Ons Genoegen" te Newmarket, haar tweede seizoenuitvoering in de Town Hall. Opgevoerd werd de klucht De Rare Familie ("Hoera 't is een jongen).

De regieleider Mr. H. Van Beek deelde mede, dat twee ere-leden waren benoemd, te weten: Mr. en Mrs. De Peuter, voor hun verdiensten aan de club bewezen. Hun werd aangeboden alle volgende uitvoeringen gratis bij te wonen.

De opvoering van "Een Rare Familie" werd een succes.

Dat de Toneelgroep "Tot Ons Genoegen" al enige bekendheid geniet, bewees dat velen van omliggende plaatsen toestroomden en het aantal bezoekers van deze avond op ruim 350 bracht.

Miss Betty Prins, die de vereniging verliet wegens vertrek naar een andere plaats werd voor haar verdiensten een cassarole en een electrische ketel aangeboden.

Het decor dat de leden zelf timmerden mocht gezien worden. Als grimeur trad op Mr. M. Schilder van Toronto, die voortreffelijk zijn werk had gedaan.

B.E.

BOEKT UW PASSAGE

ook voor S.S. ATLANTIC van de AMERICAN BANNER LINE

bij

Koops Travel Service

HET GROOTSTE NEDERLANDSE REISBUREAU IN CANADA

Postbox 176 - Shopping Centre - BURLINGTON, ONT.

TeL.: NE 4-1813 (dag en nacht). Donderd. en Vrijdag open tot 9 u.

FOTO TENTOONSTELLING

Mevrouw Janine Mokrzycki, een vooraanstaande Poolse fotografe, die enkele maanden geleden in Toronto arriveerde om zich hier voor goed te vestigen, houdt gedurende twee weken een tentoonstelling van haar bekroonde foto's in haar studio, 45 Avenue Rd.

Gedurende de 25 jaar van haar fotografische carriere werden haar foto's op vele internationale tentoonstellingen geëxposeerd en verwierven verschillende prijzen, waaronder de gouden medaille in Joegoslavië, de zilveren medaille in Weenen, de bronzen medaille in Budapest, Belgrado en Keulen en het Excellency Diploma in Bordeaux.

Als een erkenning van haar bijzondere kwaliteiten en haar leidende positie in de fotografische wereld werd ze benoemd als de eerste vrouwelijke voorzitter van de Vereniging van Poolse Fotografen.

Janine's voornaamste belangstelling: mensen van elke leeftijd, elke beschrijving, in elke situatie.

Droef

'k Had Karel in geen jaren meer gezien.
Nu ik hem tref, vraagt hij: Wat ik verdien,
en hoe staat het met mijn promotiekansen.
'k Hoop Karel in geen jaren meer te zien.

J. W. Veerman

Een uit een serie mededelingen over de diensten der Ontario Regering

„Hulp aan 977 Gemeenten"

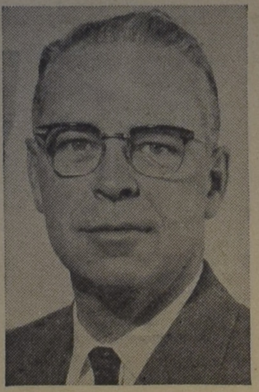

Het zal U verbazen te horen, dat er 977 gemeenten zijn in de Provincie Ontario, die samengesteld zijn uit "counties", gemeenten, verbeterde districten, steden en dorpen.

De burgers van iedere gemeente organiseren onderling om wetten in te voeren en plaatselijke aangelegenheden te regelen en tevens om zekere diensten te onderhouden zoals brandweer, politie-bescherming, watervoorziening, straten en scholen.

De enorme industriële uitbreiding in Ontario van de laatste 10 jaar vergde veel van alle takken der regering met inbegrip van de verschillende gemeenten.

De Ontario Regering heeft de problemen van de gemeenten beseft en verstrekt hen subsidies, die thans ongeveer $ 269.000.000 per jaar bedragen — een verhoging van ongeveer $ 34.000.000 over het vorige jaar.

Behalve deze directe financiële hulp strekt zich de hulp van de Ontario Regering ook nog uit op verschillende andere wijzen door middel van het Department of Municipal Affairs. Het personeel van het Department bestudeert regelmatig de werkzaamheden van de 977 gemeenten en is derhalve in staat de koers te bepalen, zodat de juiste actie op het juiste moment kan worden genomen.

Het is tevens in de gelegenheid behulpzaam te zijn in de verbetering van gemeentelijke comptabiliteit en boekhoudingsmethoden en assistentie te verlenen door middel van advies en daadwerkelijke hulp bij belastingaanslag, kapitaalsbelegging en andere daarmede verbonden problemen.

Een van de meest vooruitziende functies in de hedendaagse snelle uitbreiding is het samenstellen van georganiseerde gemeenten of "Improvement Districts" door het Department ter plaatse of in de naaste omgeving van nieuwe ontwikkelingsgebieden van natuurlijke bronnen in Noordelijk Ontario. Op deze wijze kan de gemeenschap zich op een ordelijke wijze uitbreiden en spoedig de plaats innemen van een energieke en vooruitstrevende gemeente.

MINISTER

ONTARIO DEPARTMENT OF MUNICIPAL AFFAIRS

Hon. W. K. Warrender, Q.C., B.A., LL.B.
MINISTER

Hon. Leslie M. Frost, Q.C., LL.D., D.C.L.
PRIME MINISTER

Progressive Farmers and Small Land Owners

Now is the time to arrange for your soil test and, if suitable, we will show you how to make up to

$ 1000.00 per Acre Clear Profits

in your own community by growing our Specialized Items and have a secure market. For details write at once to

Specialized Growers Association

BROOKLIN, ONTARIO

VERSCHENEN: **GOED NIEUWS**

Maandblad, gepubliceerd door

HOLLAND SHOPPING CENTRE
(JOHN DE HAAS) en
BLOM'S STORE
1004 KINGSWAY, NEW WESTMINSTER, B.C.

houdt U op de hoogte van: Goede en nieuwe boeken, Hollandse en Engelse gramofoonplaten, geïmporteerde Hollandse levensmiddelen, Manufacturen, Gezelschapsspelen, Klompen en Klompsokken, en nog veel meer.

Vul onderstaande bon in en stuur hem direct weg:

Naam: ....
Adres: ....
Plaats: ....
wenst geheel gratis het maandblad "Goed Nieuws" te ontvangen.

Kerknieuws

CHR. REF. CHURCH

Bedankt voor Acton, Ont. Rev W. Van de Kolk te Ingersoll, Ont.

Bedankt voor Chicago, Ill. (Third Englewood) Rev. T. C. Van Kooten te Hamilton, Ont.

WOODSTOCK, Ont. — Na een vacante tijd van ongeveer zes maanden, heeft de First Christian Reformed Church of Woodstock, Ont., weer een eigen Herder en Leraar ontvangen in de persoon van Rev. W. Feenstra. Op Zondag 4 Januari nam Rev. Feenstra afscheid van zijn gemeente te Haney, B.C. Als bijzonderheid kan worden gemeld dat bij deze afscheidsdienst aanwezig waren zijn voorganger van de gemeente van Woodstock, Rev. J. Hoogland thans predikant te Langley, B.C., en ook zijn opvolger van de gemeente van Haney n.l. Rev. J. W. Postma te Conrad. Mont. die het beroep naar Haney heeft aangenomen.

Rev. and Mrs. Feenstra en hun 5 kinderen arriveerden per trein in Woodstock op donderdag 8 Januari. Nog dezelfde avond werd hen door de Kerkeraad en hun dames een diner aangeboden ter verwelkoming. Het gezin Feenstra heeft zijn intrek genomen in de pastorie 579 Walter St.

De *bevestigings*dienst werd gehouden op Vrijdagavond 16 Januari. De leiding van deze dienst, en ook de bevestiging, was in handen van Rev. W. Vandekolk van Ingersoll die consulent van onze gemeente was. De predikatie werd gehouden door Rev. J. Dijkstra van Jarvis. Rev. Bouma van London sprak namens de Classis. Afgevaardigden van de Ministerial Association waren aanwezig.

Op Zondagmorgen 18 Jan. heeft Rev. Feenstra zijn *intrede predikatie* gehouden voor een volle kerk. Hij wees de gemeente op het grote belang van goede samenwerking. Als wij iets willen betekenen voor elkander dan zullen we voor en met elkaar moeten bidden tot God die alleen ons werk kan zegenen. Na de dienst werd Rev. Feenstra toegesproken namens Kerkeraad en Gemeente door Ouderling Mr. K. Visbeek.

De gemeente zong Ps. 134:3. Een *Begroetingsavond* werd gehouden op Dinsdag 20 Januari welke onder leiding stond van ouderling Mr. J. Koops. De verschillende verenigingen van onze gemeente werkten aan het programma mede door toespraken, muziek en zang. Na afloop van het officieele gedeelte van het programma waren we nog een poosje gezellig bijeen en konden we allen persoonlijk kennis maken met Rev. en Mrs. Feenstra en gezin.

S. V.

SARNIA

In verband met het feit, dat de Kerkeraad van de Sec. Chr. Ref. Church of Sarnia, op initiatief van Rev. A. B. C. Hofland, had besloten om voor de verschillende wijken Contact-avonden te organiseren, werd op Woensdag, 21 Jan. j.l. de eerste contact-avond gehouden voor wijk één en twee.

De grote vergaderzaal van de kerk was omstreeks 8 uur geheel gevuld met broeders en zusters, die allen vol belangstelling en in blijmoedige stemming ter vergadering waren gekomen.

Rev. Hofland opende de bijeenkomst, liet enige versen uit ps. 84 zingen en ging voor in gebed.

In een kort openingswoord maakte hij in een overzicht duidelijk "waarom en waartoe" deze bijeenkomsten werden georganiseerd, n.l. om de gemeenschap der heiligen te bevorderen en om ook in de toekomst elkander beter te leren kennen.

Vervolgens werd overgegaan tot het afwerken van het reeds opgestelde programma, bestaande uit voordrachten, kwartetzang, gemeenschappelijk zingen en gezelschapspel. Punt 6 vermeldde een inleiding door Rev. Hofland over "Wat is de Hemel". Op grond van verschillende schriftgedeelten, trachtte onze Dominee een beeld te geven van de Hemel. Hij wist echter dat hij niet bij machte was om een werkelijk beeld van de Hemel te geven, daarom zijn herhaalde opmerking: "Het zal heel anders zijn". Toch is onze predikant er in geslaagd om op boeiende wijze het verlangen naar de Hemel in ons op te wekken, al zullen wij hier in dit ondermaanse nooit een volkomen beeld krijgen van wat werkelijk de Hemel is.

In de pauze werd er ruimschoots van de gelegenheid gebruik gemaakt om met elkander te praten en nieuwe vrienden te maken.

Na de pauze nog enkele voordrachten ernst en luim, enige spelletjes en gemeenschappelijk zingen.

Het was een kostelijke avond, in verschillende talen werd er gesproken en gezongen. Engels, Nederlands, Fries, Gronings en Drents. Hartelijk werd er gelachen om de werkelijk humoristische voordrachten. Het kwartet zong zeer verdienstelijk en ook de ernstige voordrachten werden met spanning beluisterd.

Ouderling Zeyl gaf op geestige wijze nog een sluitrede, dankte onze Dominee heel hartelijk voor zijn initiatief, de medewerkers(sters) voor hun actie en de bezoekers voor hun spontane opkomst.

Vervolgens dankte hij God voor alles wat wij hadden genoten, waarna wij allen zeer voldaan en dankbaar huiswaarts keerden.

B.

BACK TO GOD HOUR

OSHAWA, Ont. - Het welbekende radioprogramma van The Back To God Hour wordt nu ook uitgezonden via de zender C.K.L.B., Oshawa, 1350 Kc, elke Zondagnamiddag om 3 uur.

Wist U dit?

Rev. Harold Dekker bracht in een radiopreek de volgende interesante opmerkingen naar voren: Na 19 eeuwen Christendom zijn er nog 2000 volksstammen die geen Bijbelvertaling hebben, noch van enig gedeelte van de Bijbel.

Na 19 eeuwen Christendom zijn er in Japan 1% van de bevolking Christenen 3300 van de 11000 dorpen hebben een Christelijke Kerk. Na 19 eeuwen Christendom is er nog geen enkele Christelijke Kerk voor de 3 millioen inwoners van Tibet en de 12 millioen inwoners van Afghanistan. In Afrika zijn nog vele volksstammen die nimmer contact hadden met het Christendom.

Om dichter bij huis te blijven, in de United States zijn 65 millioen inwoners die niet behoren tot enige kerk en velen zijn slechts in naam lid ener kerk.

In Europa is de situatie geenszins beter.

De groei der bevolking is veel groter dan de groei der kerken; 90% van alle Christenen zijn woonachtig in Engels sprekende landen. 94% der predikanten dienen deze kerken.

Er zijn 33000 Protestantse zendelingen. Het aantal Protestanten in de wereld wordt geschat op 250 millioen.

Beziet men deze cijfers dan is er een zendeling op 7600 Christenen.

En dat na 19 eeuwen Christendom. Terwijl de wederkomst van Christus nadert. — De zaak des Konings heeft haast.

A. B.

GESLAAGD KERSTSPEL TE EDMONTON

The story of Christmas (Christmas play for children, 6 to 10 years old, by Tiny van Ameyde) is de titel van het kerstspel, dat door kinderen van de bijbelklas gedurende de kerstfeestviering in Edmonton werd opgevoerd.

Het was namelijk zo dat we hier al verschillende pogingen hadden gedaan om tot een goede kerstfeestviering te komen voor de kinderen van de bijbelklas. Telkens kwamen dezelfde bezwaren weer naar voren. Na afloop waren de leiders van het feest maar zelden werkelijk tevreden. Het feest had iets te lang geduurd en het was er een beetje rumoerig. U weet wel hoe dat gaat wanneer er een kerstfeest gevierd wordt met kinderen van jeugdige en zeer jeugdige leeftijden.

Dit jaar kwam onze evangelisatie-ouderling met de gedachte naar voren om eens iets heel anders te proberen. Het kwam uiteindelijk hier op neer dat Mrs. Tiny van Ameyde een verzoek kreeg of zij iets zou kunnen samenstellen dat de kinderen van de bijbelklas gezamenlijk zouden kunnen opvoeren en dat de aandacht van de kinderen gespannen houdt. Het zou teveel vergen om de inhoud van het stuk weer te geven. Waar het op neer komt is heel eenvoudig de kerstgeschiedenis. Zo begint de verteller (dit is een van de leidsters van de bijbelklas) met: "This is the story of Christmas . . . The story of the birth of our Lord Jesus Christ . . . etc.). Om de vertelster heen komen dan respectievelijk de wijzen uit het Oosten de herders, Jozef en Maria. Het spel speelt zich vanzelf, omdat de vertelster in een moeilijk ogenblik de kinderen direct weer kan aangeven wat ze doen of zeggen moeten. Bovendien wordt het zo nu en dan onderbroken door gezang van al de aanwezige kinderen en ouders. Hierdoor is er dan meteen gelegenheid om een korte verandering van het toneel ongemerkt voorbij te laten gaan.

Al met al hebben we hier in Edmonton nu voor het eerst eens een kerstfeest voor de kinderen meegemaakt waarvan iedereen na afloop zei dat was nu eens een mooi kerstfeest voor de kinderen.

GOED ZO . . .

Een onzer abonnees, die pas een mooie Pop-up toaster heeft verdiend met het aanbrengen van nieuwe abonnees op Calvinist-Contact schrijft ons nu:

"Dear Sirs:

We have another subscriber. We just received a Pop-up Toaster and have not yet decided what to save up for now. So I think I better write you again as soon as I have another subscriber. It isn't very much work at all because almost everybody appreciates the good paper. We are very glad with the toaster".

Ook U kunt gemakkelijk abonnees winnen voor Calvinist-Contact en dus in aanmerking komen voor de prachtige premies welke beschikbaar zijn.

CALVINIST CONTACT
Box 312, Station B,
Hamilton, Ont.

ISRAEL. - Ter gelegenheid van de United Nations Day zal in Israel een postzegel verschijnen met de tekst: "Gij zult uw naaste liefhebben als uzelf".

Gevraagd:

25—60 ACRES MOOIE ZANDERIGE GROND

vrij van stenen, voldoende water. Gebouwen en opstand niet noodzakelijk. Niet verder dan 20 miles van Hamilton of Toronto. Uitvoerige beschrijving van ligging, enz. met uiterste prijsopgave, onder no. 1182, % Calvinist-Contact, P.O. Box 312, Stat. B, Hamilton, Ont.

U VRAAGT EN WIJ DRAAIEN

voor Uw tape-recorder pre-recorded Nederlandse populaire muziek, geestelijke liederen en orgelconcerten enz.

Length	Speed	Dual-Track	Price
1200 ft.	1⅞	4 hours	$ 12.—
1200 „	3¾	2 hours	$ 8.—
600 „	1⅞	2 hours	$ 6.—
600 „	3¾	1 hour	$ 4.—

Franco C.O.D. door geheel Canada en U.S.A. Zend ons Uw order wat U wenst en wij zenden het U per omgaand toe.

Wendel & Adriaanse
P.O. Box 84
BRAMPTON, ONT.

Studiemateriaal voor Verenigingen:

SCHETSENBUNDELS No. 1 en 2

bevattende bijbelse-, zowel als onderwerpen voor na de pauze. Bundel No. 1 bevat 17 schetsen in het Nederlands en 6 schetsen in het Engels. Bundel No. 2 heeft 8 Nederlandse en 3 Engelse schetsen.
Hoewel uitgegeven in samenwerking met de Ontario Districts of Chr. Ref. Ladies Aids, zijn deze bundels uitmuntend geschikt voor ALLE studieverenigingen: mannen-, vrouwen- en jeugdverenigingen.

Prijs per bundel 60¢.

OUR FINANCIAL CONTRIBUTIONS TO CHRIST'S CHURCH AND KINGDOM

door Rev. A. DE JAGER.

Op originele en vaak geestige wijze zet de schrijver uiteen, waarom financiële bijdragen voor de Kerk en voor het werk in God's Koninkrijk noodzakelijk zijn. Rev. De Jager is zich heel goed bewust, dat dit geen populair onderwerp is, doch wellicht juist daarom verdient het de aandacht van alle weldenkende kerkleden. Het boekje leent zich uitstekend voor studie en bespreking op verenigingen.

Prijs 50¢.

UITGAVEN VAN
GUARDIAN PUBLISHING COMPANY LTD.

Coupon

To: GUARDIAN PUBLISHING COMPANY LTD.
Box 34, Station B, Hamilton, Ont.

Zend mij per omgaande:

.... ex. Schetsenbundel No. 1 @ 60¢

.... ex. Schetsenbundel No. 2 @ 60¢

.... ex. A. De Jager: Contributions to Christ's Church and Kingdom @ 50¢

Het verschuldigde bedrag gaat hierbij in contanten/money-order/cheque.

Zend de rekening naar:

Zend C.O.D.
(Doorhalen wat niet verlangd wordt.)

Naam: ....

Adres: ....

De Chr. Toneelvereniging "CRESCENDO"

geeft op

ZATERDAG 7 FEBR. 1959

een uitvoering van het drama in vier bedrijven

Jan, mijn zoon

in de "VICTORIA HALL", ARTS AND CRAFT BUILDING,

Reynold St. N., Oakville

Aanvang 8 uur.

Kaarten verkrijgbaar aan de zaal voor 75¢.

Bij DE BOER in Willowdale

is het nu reeds voorjaar. De stalen collecties uit Nederland voor 1959 zijn ontvangen en er is een grotere verscheidenheid in meubelstoffen dan ooit te voren.

Zowel in de moderne Scandinavische als in de klassieke Gothische modellen is er een grote collectie.

Velen bestelden nu reeds voor levering in het voorjaar. Met het oog op de langere leverings termijn van geïmporteerde meubelen is dit bijzonder aan te bevelen. U kunt dan precies die kleuren combinaties uitzoeken die U zelf mooi vindt en toch zeker zijn van tijdige aflevering.

Als U dit voorjaar tot de gelukkige bruidsparen gaat behoren is het goed nu reeds de voorbereidingen te treffen. Komt U zo spoedig mogelijk eens bij ons kijken. Wij zullen U graag met deskundige adviezen van dienst zijn.

DE BOER'S FURNITURE

Afdeling Import

4846 Yonge St. WILLOWDALE, ONT. Tel. BA 5-3446

Eén blok ten Noorden van Sheppard Ave.

CLASSIFIED ADS

ARE EASY AND NOT EXPENSIVE

Pay your advertisement when you send it in. See our new standard-rates below:

— — —

Birth-announcements	$ 2.50
Engagement-announcements . . .	$ 2.50
Marriage and anniversaries . . .	$ 3.50
Notifications of death	$ 3.50

— — —

"For Sale" and "Want" advertisements up to 40 words $ 2.00.
For every word more 5 ¢.
For "letters under number" $ 0.50 extra.

Send your payment together with your ad to:

Calvinist-Contact
Box 312, Station B, Hamilton, Ont.

Our Covenant Lord entrusted to our care another son

RICHARD GERALD

Mr. & Mrs. G. H. Schoemaker.
Freddy.

Box 1216,
Goderich, Ont.
Jan. 18, 1958.

Zo de Here wil, zal het op Zondag 8 Februari 1959, 25 jaar geleden zijn, dat onze geliefde ouders

H. HOGETERP
en
P. HOGETERP—KUIPER

in het huwelijk zijn getreden.

Dat zij nog lang voor elkaar en voor ons gespaard mogen blijven is de wens van hun dankbare kinderen.

Ralph - Maaike.
Henry.
Minke - Douwe.
Ted.
Grace - Jerry.
Gerald.
Wilma.
Gertrude.
Alice.
Jacob.
Sam.

Gelegenheid te feliciteren op Maandag 9 Februari in de basement van de Chr. Ref. Church in Bowmanville, Ont.

De Vrouwenvereniging "Sursum Corda" te Acton, Ont. betuigt haar medeleven met Mr. en Mrs. RITSKES bij het overlijden van hun kindje.

Moge God, die hun het kindje gaf en het weer tot Zich nam, hun Zijn rijke troost doen ervaren.

Gevraagd per 1 April of 1 Mei 1959:

2 GEZINNEN

met 5 à 6 werkkrachten per gezin, voor tuinbouw werkzaamheden op groot bedrijf. Huisvesting beschikbaar. Sollicitaties te richten aan: Holland River Gardens Co. Ltd., Bradford, Ont.

Several good level

CLAY LOAM FARMS

good buildings, 100 acres, ten to sixteen thousand dollars. Reformed churches, schools, markets for beans, sugar beets, turnips. Wm. Pearce, Realtor, Exeter, Ontario.

---

100 Acre Mixed Farm

8 Kamer goed huis. Barns zijn best. Koeien en varkens, en al de machinerieën zijn op de farm. De farm ligt aan een Highway, ongeveer 6 mijl van de Hollandse school en kerk. Prijs is $ 26,000.00 met $ 10,000.00 down.

100 ACRE DAIRY FARM

met stamboekvee, veel machinerieën, tractors, baler, combine, bulkcooler. Open melkcontract. 8 mijl van Jarvis, Ont. Vraagprijs $ 40,000, $ 13,000 down, maar daar is over te praten.

JACK BYLSMA
REAL ESTATE
1607 King St. East, Hamilton, Ont.
Bel LI 9-3894 of schrijf.

Gevraagd:

FLINK MEISJE

voor Hollands-Engels gezin in Toronto, begin Februari. Intern, enige kennis van Engels gewenst. Brieven onder box No. 1179 van dit blad. of telefoneer HU 5-4998 Toronto.

Zoekt U een goed

KOSTHUIS?

Bel London GL 5-2033 of schrijf H. Vander Keur, 1818 Park Ave. London, Ont.

Imm. Committee Forest, Ont. heeft een plaats voor een

FARMHELP MET ZOON

op modern dairy bedrijf, prima huis aanwezig, 1 mijl van Chr. Ref. Church. Contact G. Doornbos, King Street, Forest, Ont.

Jongeman, 32 jaar, in Westen van Canada, zoekt

CORRESPONDENTIE

met net meisje, G.G. Brieven onder no. 1180, % Calvinist-Contact, P.O. Box 312, Stat. B, Hamilton, Ont.

The Woodstock Christian School Society desires

A PRINCIPAL AND A TEACHER

for the schoolterm commencing Sept. 1st, 1959. Please send applications, or for further information contact the secretary S. Visser, 45 Finkle St., Woodstock, Ont.

DUTCH BOOKSTORE
H. VAN PELT
25 Hiawatha St., - ST. THOMAS
Voor het Hollandse boek zijn wij het
VOORDELIGSTE ADRES
Vraagt onze lijsten!

Gaat U naar Holland?
Reis per Holland-Amerika Lijn
Famous for Service
J. VANDER VLIET
304 Dundas St. W. - Telef. 4641
TRENTON, ONT.

HOLLAND CONSTRUCTION COMPANY

GOEDKOPE AANBIEDINGEN VAN

Nieuwe en gebruikte
GREENHOUSES
hotbedsash, heating pipe.
Corner Ridge & Wolverton Rd.'s
GRIMSBY, R.R. 1 Wh. 5-4012

Het 3e deel van de

Christelijke Encyclopaedie

verschijnt een dezer dagen. Wij hebben deze 3 delen (per deel $8.75) voorradig. Bestelt nog heden bij:

VandeRiet's Bookstore
215 Main St. N., Toronto 15
CH 1-3308
"HET ADRES VOOR ELK BOEK"

Kruiden volgens recepten

van de bekende natuurgeneesk. artsen en specialisten als Dr. Gehrmann, Dr. Haig, Dr. Ootmar, Dr. Eolff, Kühne, Kneipp leveren wij reeds 33 jaar met de grootste successen. Volkomen onschad.!

Waaraan U ook lijdt en wat U ook al hebt geprobeerd, wanhoopt niet, doch meldt ons uitvoerig Uw ziekte en klachten. Broch. en inl. gratis. Het grootste en betrouwb. adres op dit gebied.

Naar Canada uitsluitend volle 9 maands kuren à $ 15.— bij vooruitbetaling.

Brochure en inlichtingen gratis. Meldt ons Uw ziekte en klachten uitvoerig.

Kruidenhuis "FLORA"
Westersingel 40, GRONINGEN, Ned.

Schriftelijke Lessen ENGELS

1. Voor Beginners. 2. Kerktaal. 3. Voor Gevorderden. 4. Vooropleiding Highschool. Ook cursus Nederlands voor kinderen. U krijgt les per brief. Vraagt vrijbl. inl.: Dutch Institute, 604 East Third, Pella, Iowa, U.S.A.

WEDERVERKOPERS

Het beste en goedkoopste adres voor **ROOKVLEES,** aan een stuk of gesneden, voor **BOTERHAMWORST,** aan stuk of gesneden voor **GEKOOKTE WORST,** aan stuk of gesneden, **PLOCKWORST** en **SNIJWORST, Saucise de Boulogne,** enz. is

HOPMANS MEAT MARKET
5 Emma St. Tel. El 2-0740
Chatham, Ontario

Gaat U verhuizen?
dan naar:
VAN'S MOVING & CARTAGE
(eigenaar J. Vander Wal)

Speciaal ingericht voor het vervoer van Emigratiekisten. Verder: Van, Stake, Dump en Platformtrucks.

RO 2-7445
44 GLENWOOD AVE., TORONTO

Attentie Hollandse Dames Attentie

Neemt een abonnement op:

Modeblad Marion . .	$1.30/jaar
Maandblad voor Handwerken	$2.10/jaar
Knutselblad Na Vijven	$1.40/jaar
Knittax Machinebreiblad	$1.75/jaar

Proefnummers verkrijgbaar.
Zendt ons Uw abonnementsgeld (bij cheques 15¢ extra).

ESKA
Box 214 - Stn. D - Hamilton, Ont.

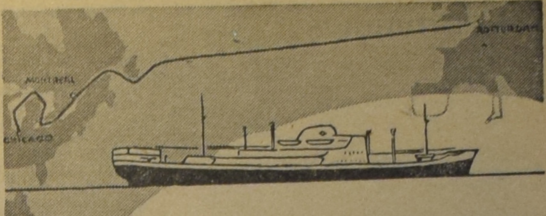

de **ORANJE LIJN**

kan u uitstekende diensten bewijzen als schakel tussen u en uw Nederlandse relaties. Onze passagiersdienst onderhouden met een steeds groeiende vloot van snelvarende, moderne motorschepen, biedt wekelijks aan een beperkt aantal passagiers de mogelijkheid van een comfortable en voordelige overtocht Montreal—Rotterdam v.v.

Ons vlaggeschip, het M.S. "Prins Willem van Oranje" neemt in deze dienst een aparte plaats in: een reis Canada—Nederland met dit snelle schip betekent voor max. 60 passagiers 7½ dag doorbrengen in een ideale sfeer, waartoe de geriefelijke accomodatie, de opvallend goede keuken en service en de ruime gelegenheid tot ontspanning het hunne bijdragen.

Voor hen die goederen naar Nederland te vervoeren hebben of zendingen uit Europa ontvangen, bieden wij naast onze Montreal-dienst gedurende het zomerseizoen wekelijks rechtstreekse afvaarten van en naar de havens TORONTO en HAMILTON. Verscheping over deze havens kan een aanzienlijke kostenbesparing voor u betekenen.

Voor passagetarieven en inlichtingen kunt u zich wenden tot de Oranje Lijn, Westplein 11, Rotterdam en onze agenten te MONTREAL, CANADIAN OVERSEAS SHIPPING (1956) LIMITED, 410 St. Nicholas Street, Montreal, Tel. PL-1292, met welke firma u desgewenst in het Nederlands kunt corresponderen, terwijl ook onze onderstaande agentschappen, waar eveneens Nederlands wordt gesproken, u op verzoek gaarne van advies zullen dienen:

GREAT LAKES OVERSEAS (CANADA) LTD.
159 Bay Street
Toronto - Phone EM 8-4626

GREAT LAKES OVERSEAS (CANADA) LTD.
Royal Bank Building
32 James St. S. - Hamilton, Ont.
Phone JAckson 8-7975

Mr. M. FAASSE
1687 London Road, Sarnia, Ont.
Phone DI 4-6454

Uw **ORANJE-LIJN** vertegenwoordiger is **ADRIAAN LIMBERTIE** van

DONWAY TRAVEL AGENCIES

Don Mills Shopping Centre, Don Mills (Toronto) - HI 4-8467
(na 6 uur: HI 4-8280)

Steunt

CALVINIST-CONTACT

óók met Uw advertenties!

BETROUWBARE USED CARS

Alle merken

ALBERT HARTHOLT
Chevrolet-Oldsmobile
WESTON MOTORS LTD.
Tel. CH 1-5231
14 MAIN ST. N. — WESTON, Ont.

Winnipeg

Denkt U erover om een huis te kopen?
Laat mij dan eens met U komen praten.

ZONDER VERPLICHTINGEN.

Sunset - Realty

Karel Maartense

Tel. SUnset 3-4894 — SUnset 3-7079 — SUnset 3-7403

Voor alle land-, zee- en luchtreizen dit reisbureau

G. DEN HARTOG

Agent
"Holland America Line",
"Seven Seas", enz.
R.R. 2, AYLMER
Highway 73 South - Phone 437 R 58

GEVRAAGD:

KANTOORJUFFROUW

met volledige ervaring in boekhouden, typen en algemeen kantoorwerk. In Nederlands en Engels.

Brieven met referenties onder No. 1181, aan Calvinist-Contact, Box 312, Station B, Hamilton, Ont.

FIAT **STUDEBAKER**

Nieuwe modellen
GEBRUIKTE AUTO'S

EAST END SALES & SERVICE

JOHN ZIJLSTRA, Eig.

ALLE REPARATIES

TEL. 3-0240
„ 3-0241

R.R.3, ST. THOMAS, ONT.

ABONNEMENTSFORMULIER

Hierbij geef ik op als abonné van Calvinist-Contact

Naam ....

Post-adres ....

....

Aangebracht door: ....

Naam ....

Post-adres ....

....

Aanbrengpremie: ....

Zendt dit formulier met het abonnementsgeld ad $ 4.00 in cash/money-order/cheque (bij cheque 15 ¢ extra voor bankkosten) naar "Calvinist-Contact", Box 312, Station B, Hamilton, Ont.

Aan:
Calvinist-Contact, Box 312, Stat. B, Hamilton, Ont.

ADRES VERANDERING

NIEUW ADRES:

Naam ....

Post-adres ....

....

....

OUD ADRES:

....

....